

代號：4107

年報查詢網址：<http://mops.tse.com.tw>



邦特生物科技股份有限公司

一〇三年度

年 報

中華民國一〇四年四月十日 刊印

**一、 發言人、代理發言人姓名、職稱、聯絡電話及電子郵件信箱：**

發言人：

姓名：林進隆

職稱：副總經理

聯絡電話：(02)2571-0269 #101

電子郵件信箱：[kennethlin@bioteq.com.tw](mailto:kennethlin@bioteq.com.tw)

代理發言人：

姓名：黃繹中

職稱：財務部經理

聯絡電話：(02)2571-0269 #148

電子郵件信箱：[alexhuang@bioteq.com.tw](mailto:alexhuang@bioteq.com.tw)

**二、 總公司、分公司、工廠之地址及電話：**

總公司：臺北市長安東路一段 23 號 5 樓之 6

電話：(02)2571-0269

宜蘭分公司：宜蘭縣蘇澳鎮龍德里龍德工業區自強路五號

電話：(03)990-5409

工廠：宜蘭縣蘇澳鎮龍德里龍德工業區自強路五號

電話：(03)990-5409

**三、 股票過戶機構之名稱、地址、網址及電話：**

名稱：統一綜合證券股份有限公司

地址：臺北市東興路八號地下一樓

電話：(02)2746-3797

網址：[www.pscnet.com.tw](http://www.pscnet.com.tw)

**四、 最近年度財務報告簽證會計師姓名、事務所名稱、地址、網址及電話：**

會計師姓名：黃柏淑、關春修

事務所名稱：安侯建業聯合會計師事務所

地址：臺北市信義路五段 7 號 68 樓（台北 101 大樓）

電話：(02)8101-6666

網址：[www.kpmg.com.tw](http://www.kpmg.com.tw)

**五、 海外有價證券掛牌買賣之交易場所名稱及查詢該海外有價證券資訊之方式：無**

**六、 公司網址：[www.bioteq.com.tw](http://www.bioteq.com.tw)**

# 目 錄

壹、致股東報告書 .....	1
一、一〇三年度營業報告 .....	2
二、一〇四年度營業計劃概要 .....	4
貳、公司簡介 .....	6
一、設立日期 .....	6
二、公司沿革 .....	6
參、公司治理報告 .....	8
一、組織系統 .....	8
二、董事、監察人、總經理、副總經理、協理、各部門及分支機構主管資料 .....	10
三、公司治理運作情形 .....	21
四、會計師公費資訊 .....	38
五、最近二年度及其期後期間更換會計師資訊： .....	38
六、公司之董事、總經理、負責財務或會計事務之經理人，最近一年內曾任職於簽證會計師所屬事務所或其關係企業者，應揭露其姓名、職稱及任職於簽證會計師所屬事務所或其關係企業之期間：無。 .....	39
七、最近年度及截至年報刊印日止，董事、監察人、經理人及持股比例超過百分之十之股東股權移轉或質押變動情形 .....	39
八、持股比例占前十大股東間互為關係人資訊 .....	40
九、公司之董事、監察人、經理人及公司直接或間接控制之事業對同一轉投資事業之持股數，並合併計算綜合持股比例 .....	41
肆、募資情形 .....	42
一、股份來源 .....	42
二、股東結構 .....	43
三、股權分散情形 .....	44
四、主要股東名單：股權比例達百分之五以上之股東或股權比例占前十名之股東名稱、持股數額及比例 .....	44
五、最近二年度每股市價、淨值、盈餘、股利及相關資料 .....	45
六、公司股利政策及執行狀況 .....	45
七、本次股東會擬議之無償配股對公司營業績效及每股盈餘之影響 .....	46
八、員工紅利及董監酬勞 .....	47
九、公司買回本公司股份情形：無。 .....	48
十、公司債、特別股、海外存託憑證、員工認股權證、限制員工權利新股及併購或受讓他公司股份發行新股辦理情形 .....	48

十一、資金運用計畫執行情形 .....	55
伍、營運概況 .....	58
一、業務內容 .....	58
二、市場及產銷概況 .....	67
三、最近二年度及截至年報刊印日止從業員工資料 .....	74
四、環保支出情形 .....	74
五、勞資關係 .....	74
六、重要契約：無 .....	77
陸、財務概況 .....	78
一、最近五年簡明資產負債表及綜合損益表 .....	78
二、最近五年財務分析 .....	83
四、最近年度財務報告之監察人或審計委員會審查報告 .....	89
五、最近年度會計師查核報告、財務報表暨附註 .....	90
五、最近年度經會計師查核簽證之母子公司合併財務報表 .....	132
六、公司及其關係企業最近年度及截至年報刊印日止，如有發生財務週轉困難情事，對本公司財務狀況之影響：無。 .....	180
柒、財務狀況及經營結果之檢討分析與風險事項 .....	181
一、財務狀況之檢討與分析表 .....	181
二、經營結果檢討分析 .....	181
三、現金流量檢討分析 .....	182
四、最近年度重大資本支出對財務業務之影響 .....	183
五、最近年度轉投資政策及獲利或虧損之主要原因與其改善計劃及未來一年投資計畫 .....	184
六、風險事項之分析與評估 .....	184
七、其他重要事項：無。 .....	187
捌、特別記載事項 .....	188
一、關係企業相關資料 .....	188
二、最近年度及截至年報刊印日止，私募有價證券辦理情形：無。 .....	191
三、最近年度及截至年報刊印日止，子公司持有或處分本公司股票情形：無。 .....	191
四、其他必要補充說明事項議：無。 .....	191
五、依證券交易法第三十六條第二項第二款規定應揭露事項：無。 .....	191

# 壹、致股東報告書

非常感謝各位股東在百忙中蒞臨本公司一〇四年股東常會。

2014年10月美國聯邦準備會主席葉倫宣佈結束貨幣寬鬆政策，同時日本首相安倍晉三為刺激日本經濟，提出日幣寬鬆政策，企圖以貨幣貶值的方式來提升日本出口競爭力，解決長久以來因景氣低迷所造成的通貨緊縮，造成亞洲各主要國家貨幣也紛紛競貶，中國的經濟狀況因供給過剩，造成經濟成長率下滑，新興國家及亞洲的經濟都受到衝擊，貨幣貶值雖然有利於出口貿易，但也造成原物料及機器設備進口成本增加，企業經營面臨許多外部不利因素的挑戰。邦特公司在如此動盪的環境下，持續進行新產品開發、進行內部改善及規劃海外生產基地，使一〇三年度營業額相較一〇二年度成長17.31%；本業的營業利益相較去年同期增加26.16%。

雖然經營環境嚴峻，本公司為持續強化產品競爭力，仍全力致力於高附加價值的新產品開發，本公司擁有堅強研發團隊並且具備多項專利智慧財產權，不僅擁有美國FDA及歐體CE等國際產品認證，同時亦具備先進的自動化生產設備、高效率產能及穩定品質，2015年邦特菲律賓廠即將進入量產階段，在東協地區已完成佈局，相信在公司精益求精，產品國際競爭力持續強化下，有望帶動公司的營收及獲利另一波成長。

展望2015年，在美國正式結束量化寬鬆政策後，雖然亞洲貨幣競貶對台灣的經濟發展，帶來不確定因素的影響。惟本公司仍將繼續耕耘核心技術，開發高附加價值產品及用心經營 **BIOTEQ** 自有品牌，並尋求與國際大廠進行策略聯盟，加速佈局全球通路，提升業績與獲利。

董事長：蔡宗禮



總經理：李明忠



茲將一〇三年度的經營結果及一〇四年度展望報告如下：

### 一、一〇三年度營業報告

#### 1. 實施成果：

- (1)一〇三年度營業收入 1,123,668 仟元，較一〇二年度營業收入 957,883 仟元，增加了 17.31%。
- (2)一〇三年度營業淨利 298,318 仟元，較一〇二年度營業淨利 236,467 仟元，增加了 26.16%。
- (3)一〇三年度營業外淨收入 38,119 仟元較一〇二年度營業外淨收入 12,238 仟元，增加了 25,881 仟元。
- (4)綜括，一〇三年度稅後淨利 290,902 仟元較一〇二年度稅後淨利 215,224 仟元，增加了 35.16%。

#### 2. 預算執行情形：

單位：新台幣仟元

項目	一〇三年度實際數	一〇三年度預算數	達成率(%)
營業收入淨額	1,123,668	1,050,000	107.02
營業毛利	475,167	404,250	117.54
營業利益	298,318	248,033	120.27
營業外收支淨額	38,119	(2,257)	0
稅前淨利	336,437	245,776	136.89
所得稅費用	45,535	31,951	142.52
稅後淨利	290,902	213,825	136.05

#### 3. 財務收支及獲利能力分析：

單位：新台幣仟元

項目	內 容	一〇三年度	一〇二年度
財務 收支	營業收入淨額	1,123,668	957,883
	營業毛利	475,167	386,047
	稅後利益	290,902	215,224
獲利 能力	資產報酬率	13.51	11.99
	股東權益報酬率	16.63	14.88
	營業利益占實收資本比率	34.84	28.23
	稅前利益占實收資本比率	39.29	29.69
	純益率	25.89	22.47
	每股盈餘(元)	3.43	2.71

#### 4. 研究發展狀況：

邦特公司目前之主力產品血液透析相關耗材，無論規模、產能、品質及市場佔有率均居國內第一。本公司持續研究生產設備自動化，來提高生產力、降低成本，

更積極與歐美自動化設備大廠進行技術共同開發。近年更積極開發各種高級體內導管，並充分掌握導管管件押出、零件射出、特殊形狀加工、親水性披膜處理及刻度印刷等核心技術，使得產品品質與國外各大廠旗鼓相當或更勝之。今後將持續開發各種神經及心血管治療導管，以期領先國際水準。本公司深切的體認到，在知識經濟的時代中，企業成功之道在於不停的追求產品創新、策略創新、技術創新、管理及服務創新，以在激烈的企業競爭環境中永保競爭優勢。因此，本公司極為重視研發，不斷透過與學術研究單位、醫學中心的技術研討交流，積極尋求國外關鍵或創新技術之醫療器材廠，進行策略聯盟或 OEM 合作，不斷從國內外引進關鍵技術，以快速提昇本公司的研發實力。

本公司一〇三年度研究發展成果如下：

項次	產品名稱
1	冠狀動脈擴張術導管 (PTCA)
2	周邊血管氣球擴張管系列產品(含周邊)
3	輸尿管導管組 (長效)
4	血管攝影導管
5	導管用親水性塗層材料
6	引流導管組(長效)
7	引流導管組(單手)
8	親水性引導鋼線組
9	高壓注射筒組(含各式連接管)
10	膀胱鏡針 (II)
11	CAPD 治療組
12	透析導管組
13	導引鞘組
14	中央靜脈導管組(CVC)
15	密閉式抽痰管(Non-DEHP)產品組
16	密閉式抽痰管(小兒用)產品組
17	新式內塵管穿刺針(含安全針套)
18	吹氣過濾器(溫控型)
19	高階醫療零組件
20	眼科相關產品
21	傷口照護產品
22	呼吸照護相關產品
23	醫療保健相關產品

## 二、一〇四年度營業計劃概要

持續開發各種高附加價值產品、深耕技術、佈建國內外市場銷售通路外，並積極尋求與國外擁有關鍵技術之醫療器材廠策略聯盟或 OEM 合作案，提昇本身核心技術能力：

### (一)經營方針

- (1)強化核心技術開發，持續並擴大與國內、外各大學術研究單位合作：  
依公司短、中、長期研發目標，編列人事、設備、研究、人員訓練及技術引進之相關預算，與國內外學術研究單位技術交流，以快速提升本身核心技術的開發實力。
- (2)提升整體毛利率：  
加速提高體內導管、關鍵零組件、藥用軟袋等高附加價值產品的銷售比率，藉以提高公司的整體毛利率。
- (3)推動『專案改善』-不斷的改善製程及損耗：  
根據 GMP 及 ISO 品質管理系統，強化 SOP 的執行，落實 6S 工安及整齊整頓，並導入 TPS 管理模式，持續推動改善，降低不良率，大幅提升產品品質。
- (4)加強工作改善-降低成本：  
推動 ERP 管理系統的軟硬體升級，改善內部作業流程效率，加強作業異常控制管理，實施標準成本，專案改善-COST DOWN，剔除-不必要的工作，合併-相同的工作，重組-把工作重新分配，簡化-簡化作業流程，減少浪費及無效工時，建立高速度、高效率執行力的管理文化，以降低生產成本，提升競爭力。
- (5)積極儲備幹部-建立邦特管理學院：  
建立邦特管理學院持續內部教育訓練，強化人力資源開發與管理，並與國內學術單位合作研發，以全面提昇人員素質。
- (6)深耕國際市場，與國際大廠接軌：  
參加全球各大醫療器材展覽及各種醫學年會，以掌握全球最新醫療器材發展趨勢，開發更多樣的產品，滿足客戶的需求，從而擴大市場佔有率。
- (7)尋求與大廠策略聯盟及 OEM、ODM 合作技術案：  
尋求與國外擁有關鍵或創新技術之醫療器材廠進行策略聯盟，透過與國外大廠簽訂 OEM 合作，學習關鍵技術，以提昇研發實力。
- (8)執行 IPO 策略，擴大產品外包：  
建立 IPO 外包團隊，積極搜尋外部商品來源，以加速擴大產品的種類及組合，提供客戶完整需求方案。

### (二)營業目標

#### (1) 本公司一〇四年度產品銷售數量計劃

單位：萬 PCS

血液透析系列	681
體內導管系列	45
血管攝影導管系列	23
藥用軟袋系列	5,515
穿刺針系列	3,682
外科醫療耗材系列	126
關鍵零組件	38,727
其他醫療耗材	1,018



- (2)本公司預期各項產品銷售數量，係依據營銷人員對市場及客戶的需求充分掌握，並配合公司本身的研發及生產能力而定。本公司堅信完整的產品線、安全穩定的產品品質是公司永續經營之基石，本著此一原則，公司將朝持續開發新產品，不斷提昇產品品質，提高顧客滿意度的目標去努力。

### 三、未來公司經營環境與發展策略

#### (一)外部競爭環境

##### (1)國內部分

國內目前洗腎人口每年約 780 萬人次，而邦特所生產的洗腎管皆屬限單次使用拋棄式耗材，約佔國內市場 4 成以上。由於已獲得國內衛生署之 GMP 認證，品質優良穩定極具競爭性，已大規模的取代進口商品，大大降低對進口品的依賴。至於軟袋的供應，國內已有三家知名藥廠，長期與本公司配合使用。

##### (2)國外部分

世界各國現已日益注重洗腎人口，很多國家都有保險給付的措施，更有利於本公司於海外拓展洗腎耗材的市場。邦特現已取得多項認證，預計未來外銷市場於 2015 年可擴展至每年約 600 萬組以上；另豬尾巴導管及 D.J 導管 Double Lumen 亦取得國外認證，在歐洲及美洲各國都有代理銷售，並快速取代某些國際知名品牌。軟袋在國外市場亦有突破，除原來歐洲及中美洲市場外，又打入南美洲、非洲及中東等國家市場。

#### (二)法規環境

醫療產品在國內須有 GMP，在歐洲須有 ISO9001/ISO13485 及 CE，在美國須有 FDA510K，在中國大陸須有 SFDA，日本 JIS、日本藥事法，韓國 KFDA，等嚴苛法規認證及查廠要求，產品方得行銷世界各地。不管國內外法規門檻多高，本公司均不遺餘力去取得認證，以期取得銷售通行證，加速爭取客戶訂單。

#### (三)總體經營環境

- (1)降低原料採購成本：2014 年隨著全球景氣仍不明朗，原物料商品價格逐步攀高，本公司仍密切觀察並持續尋求替代原物料的供應商，以分散原物料採購風險。
- (2)穩定成長：我國醫療器材的產值亦不斷地攀升，預估 2015 年產值為新台幣 1,100 億元，將較 2014 年成長 26%。且中國大陸與俄羅斯近年來的成長力道相當強勁，受到實施新醫改制度以及十二五規劃的影響，將帶動醫療器材的採購契機，預估 2015 年將有潛力從全球第七大醫療器材市場，攀升成為第四大醫材消費市場，後續市場動態值得關注。
- (3)依據 Espicom 研究預估 2017 年每人平均支出可達 67 美元，2017 年為 4,344 億美元，平均年複合成長率可達 7.1%。預計在未來的幾年之內，醫療器材產業仍會保持高度成長曲線，締造更高的產值。

#### (四)未來發展策略

本公司今年度將積極的開發新產品、新客源，執行更有彈性的策略，擴大各科體內導管產品的開發，達到完全的產品組合，調整產品結構來提昇公司整體的毛利率，研發更高附加價值的產品，符合市場趨勢及滿足顧客的需求，並完成與國際大廠接軌，爭取大廠策略聯盟合作並藉以提升關鍵技術。除此之外，本公司亦將進一步的與上游主要原料供應商加強合作關係，以確保原材料的品質穩定及來源無虞。並為因應國內外市場的開發，除更積極佈局全球市場的銷售網路外，並將更進一步強化與客戶的合作夥伴關係，以鞏固國內外市場，提高市場的佔有率。

## 貳、公司簡介

### 一、設立日期

設立日期：中華民國八十年十一月十三日

### 二、公司沿革

本公司創辦於民國八十年，設址於臺北市，並於宜蘭縣龍德工業區購地建廠，八十五年底進行改組，引進新的經營團隊，基於配合政府發展高科技之政策暨提升國內生物科技產業技術，並開發國內外醫療市場，使公司邁向國際化。本公司重要紀事如下：

年	月	重要記事
80	11	奉准設立登記「班拓開發股份有限公司」，登記資本額為新台幣參仟萬元，實收資本額計新台幣參仟萬元整。公司地址設於臺北市。
82	7	取得現有土地八百餘坪（邦特一廠）。
83	10	取得工廠登記證。
84	2	取得行政院衛生署醫療器材許可證
85	12	改選董監事，由李明忠先生任董事長。
86	3	與台塑關係企業長庚醫院簽訂二年銷售合約。
87	6	改選董監事並選任林邦充博士為董事長，選任李明忠先生為總經理。
87	8	國內第一家研發藥用軟袋成功。
87	9	獲得國際標準組織(ISO)之 ISO-9001 品質系統認證合格。
88	5	獲得歐體醫療器材製造品質保證之 CE 認證合格。
88	7	變更公司名稱為「邦拓生物科技股份有限公司」。
88	10	財政部證期會核准現金增資壹億元，並補辦公開發行。
88	12	獲得美國 FDA510K 行銷市場之認證合格。
89	9	獲得國際標準組織(ISO)之 ISO13485 品質系統認證合格。
89	12	取得龍德工業區自強路土地四千五百坪擴建廠房（邦特二廠）。
90	5	於股東會後改選本公司董事長，由呂世光先生擔任。李明忠先生擔任副董事長。
90	10	獲財團法人櫃檯買賣中心核准股票上櫃。
91	3	獲財團法人櫃檯買賣中心核准股票正式上櫃買賣，上櫃實收資本額為參億玖仟捌佰萬元整。
91	4	本公司開發之新產品 TPU 導管-雙 J 型及豬尾巴引流導管，取得歐體 CE 認證及國內衛生署核准執照，並獲得健保給付。
92	10	榮獲「國家磐石獎」，為國內醫療器材唯一入選廠商。
93	4	奉准發行國內第一次可轉換公司債，總面額共計新台幣貳億元整，期間 5 年，到期日為 98 年 4 月 6 日。

年	月	重要記事
93	6	改選董監事並選任蔡宗禮先生擔任董事長，李明忠先生擔任副董事長
93	9	本公司轉投資之大陸江蘇常熟廠(江蘇邦特生物科技有限公司)正式開工建廠
93	11	榮獲臺北市政府主辦的 2004 臺北生技獎「技術商品化銅牌獎」及外貿協會主辦 2004 臺北國際醫療器材、藥品暨生技展覽會的「新產品創意獎」
95	4	本公司轉投資之大陸江蘇常熟廠開始量產出貨
95	11	取得經濟部工業局主導性新產品診斷用血管攝影導管技術開發計畫政府補助案
96	6	改選董監事並選任蔡宗禮先生擔任董事長，李明忠先生擔任副董事長
96	7	通過美國 FDA 查廠
96	7	出售轉投資之大陸廠所有股權予德商 FMC 集團，並與其策略聯盟，簽訂經銷合約。
96	10	本公司位於蘇澳之一廠發生火災，廠房設備及存貨幾乎全毀，但於同時在二廠內部增建廠房壹仟餘坪，另所有損失均獲得保險理賠。
97	3	本公司於原二廠廠址擴建新廠房二仟伍佰坪。
97	7	變更公司名稱為「邦特生物科技股份有限公司」。
97	12	擴建二仟伍佰坪新廠房完工啟用。
97	12	設立完成邦特生物科技股份有限公司宜蘭分公司。
98	9	經濟部核准增資 22,799,110 元，增資後實收資本額為 782,769,360 元。
99	6	改選董監事並選任蔡宗禮先生擔任董事長，李明忠先生擔任副董事長
100	3	通過成立轉投資子公司中得投資(股)公司
100	12	設立薪資報酬委員會，落實公司治理及誠信守則。
101	9	取得經濟部工業局主導性新產品連續可攜式腹膜透析 CAPD 技術開發計畫政府補助案
102	1	入圍經濟部中堅企業，為經營績效良好，符合中堅企業部份特質與條件之企業，「隱形冠軍(Hidden Champions)」的經驗與特質，特定領域具有獨特性及關鍵性技術，在國際市場具有高度競爭力。
102	2	本公司轉投資設立菲律賓邦特公司
102	6	改選董監事並選任蔡宗禮先生擔任董事長，李明忠先生擔任副董事長。
102	8	獲頒國家品質獎企業獎組，給予推行全面品質管理具有卓越績效。
102	9	奉准發行國內第二次可轉換公司債，總面額共計新台幣壹億陸仟萬元整，期間 3 年，到期日為 105 年 9 月 26 日。
102.	10	經濟部核准增資現金增資 55,000,000 元，增資後實收資本額為 837,769,360 元
103	1	本公司轉投資之菲律賓邦特公司正式開工建廠
103	9	取得經濟部工業局主導性新產品冠狀動脈球囊擴張術(PTCA)導管技術開發計畫政府補助案

# 參、公司治理報告

## 一、組織系統

### (一) 組織結構

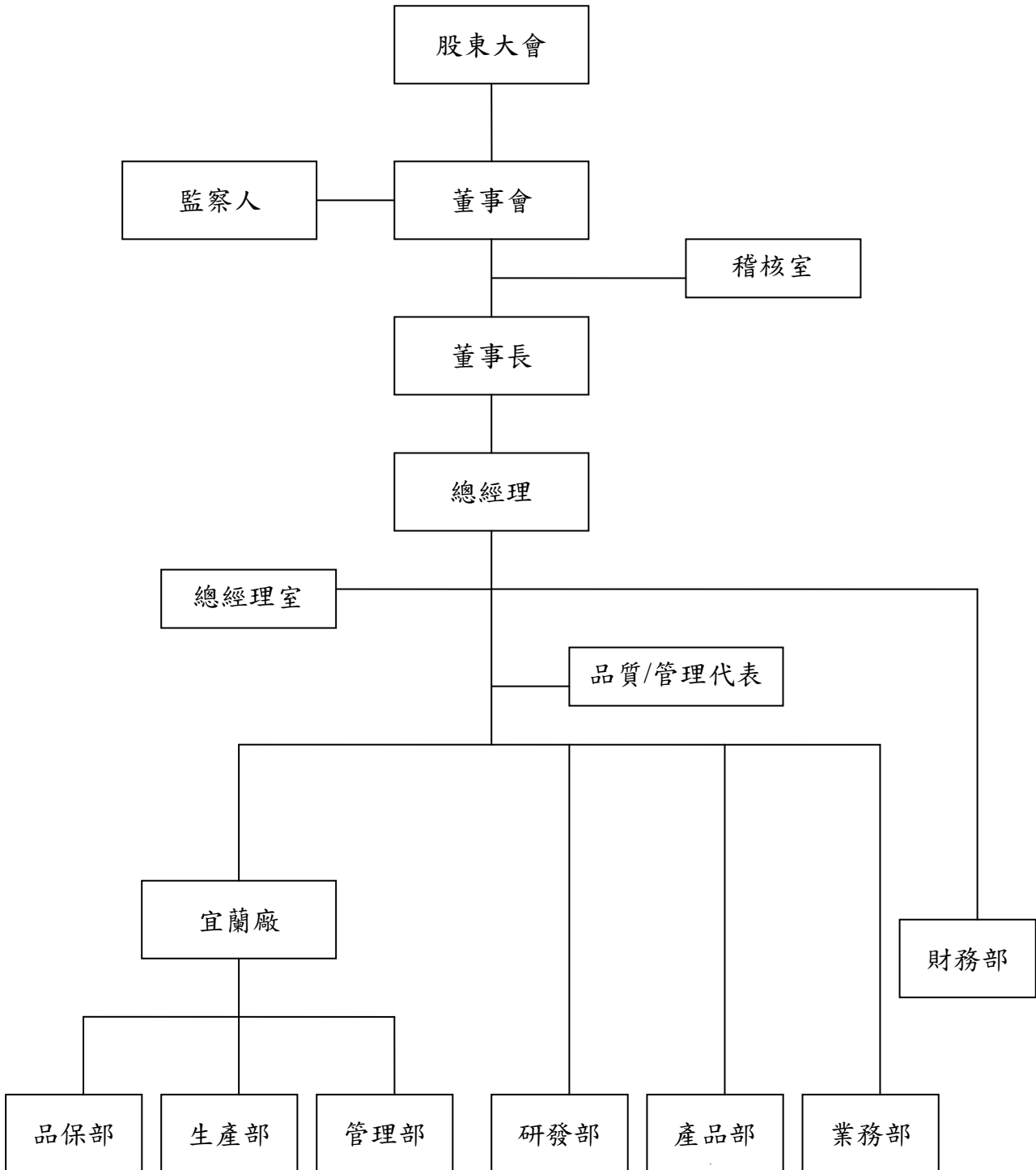

(二)各主要部門所營業務

主要部門	各部門主要職掌
總經理室	一、公司中長期策略規劃及研擬。 二、年度預算目標研擬、制定、執行追蹤及差異分析。 三、績效追蹤及專案改善。 四、制定及改進公司內部管理制度及相關辦法。
稽核室	一、規劃並執行內部稽核作業之查核並追蹤改善。
業務部	一、市場開發及銷售、客戶徵信、訂單處理、應收帳款催收、生產與銷售之協調、出貨交運承辦事宜。 二、公司產品銷售計劃之擬定及售前推廣、售後服務之執行。 三、國際行銷網路之建立及經銷商之管理。 四、全球市場情報之收集、分析及新產品規劃。
管理部	一、採購事務之執行。 二、規劃與執行各項人力資源事務及提昇人力素質。 三、各項原物料、製成品之收發、倉儲管理與控制。
財務部	一、會計、預算及稅務作業之執行。 二、財務業務之管理。 三、資金之籌措與調度及外匯之操作管理。
生產部	一、負責訂單之生產、安排及製造。 二、生產設備、廠房設施之維護、保養及管理。 三、與研發部負責製造技術及製程能力之改善。 四、生產流程之簡單化、自動化及生產力之提升。 五、安全衛生與環保設施之維護與管理。 六、擬訂並執行生產計劃及物料計劃。 七、生產與銷售之協調聯繫事宜。 八、資訊管理系統(MIS)之建構及改善。
品保部	一、公司品質政策之規劃與進行。 二、生產部所生產成品及半成品之檢測。 三、客訴問題之分析與處理。 四、供應商之管理及考核(有關品保部份)。 五、品保教育訓練之規劃及推動。 六、品質認證及內部品質稽核之執行。
研發部	一、新產品之研究開發。 二、現有產品配方改善及等級之提升。 三、產品專利之申請。 四、參與國際性論文之發表。 五、生產技術之改善及創新。
產品部	一、產品管理及市場行銷規劃。 二、技術引進及合作洽談。 三、原物料及零件搜尋、議價。 四、產品認證及執照申請。

## 二、董事、監察人、總經理、副總經理、協理、各部門及分支機構主管資料

### (一) 董事、監察人及主要經理人資料

#### 1-1 董事、監察人資料

104年3月15日(單位：股)

職稱	國籍或 註冊地	姓名	選(就) 任日期	任期	初次選 任日期	選任時 持有股份		現 持有股數		配偶、未成 年子女現在持 有股份		利用他人名 義持有股份		主要經(學)歷	目前兼任本公司及其他 公司之職務	具配偶或二親等以 內關係之其他主 管、董事或監察人		
						股數	持 股 比 率	股數	持 股 比 率	股數	持 股 比 率	股數	持 股 比 率			職稱	姓名	關係
董事長	台灣	蔡宗禮	102.6.24	3年	87.6.25	3,926,000	5.02%	3,798,000	4.43%	0	0	0	0	屏東科技大學	中日新科技(股)公司董事	無	無	
董事	台灣	李明忠	102.6.24	3年	86.1.8	1,612,313	2.06%	1,773,912	2.07%	556,634	0.65%	0	0	大同理工學院 台大EMBA	本公司總經理	董事	李宜勳	父子
董事	台灣	張邦彥	102.6.24	3年	87.6.25	998,648	1.28%	1,054,144	1.23%	0	0	0	0	臺北醫學院	志邦有限公司董事長 普立邦生技顧問有限公司董事長	無	無	無
董事	台灣	李宜勳	102.6.24	3年	96.6.27	1,528,928	1.95%	1,648,893	1.93%	0	0	0	0	美國羅格斯大學國 際企業所博士班 美國紐約市立大學 財務企管碩士 台灣大學農學士	本公司副總經理	董事	李明忠	父子
董事	台灣	呂世光	102.6.24	3年	90.5.16	2,243,984	2.87%	1,431,456	1.67%	0	0	0	0	成功大學	德江貿易(股)公司董事長 杏昌生技(股)公司法人董事 雙美生物科技(股)公司監察人 德淵企業(股)公司董事	無	無	無
董事	台灣	林連隆	102.6.24	3年	102.6.24	144,709	0.18%	215,973	0.25%	7,819	0.01%	0	0	台灣大學生化科學 所碩士，台大商研 所EMBA；德國默 克公司試藥部經理	本公司副總經理	無	無	無
監察人	台灣	陳海陸	102.6.24	3年	86.1.8	828,835	1.06%	(註1)	(註1)	0	0	0	0	(註1)	(註1)	無	無	無
監察人	台灣	李欽益	102.6.24	3年	90.5.16	422,567	0.54%	259,049	0.30%	0	0	0	0	輔仁大學企管系	宜隆有限公司總經理	無	無	無

職稱	國籍或註冊地	姓名	選(就)任日期	任期	初次選任日期	選持有股份		現持有股數		配偶、未成年子女現在持有股份		利用他人名義持有股份		主要經(學)歷	目前兼任本公司及其他公司之職務	具配偶或二親等以內關係之其他主管、董事或監察人		
						股數	持股比例	股數	持股比例	股數	持股比例	股數	持股比例			職稱	姓名	關係
監察人	台灣	學邦國際科技工程(股)公司法人代表 ：洪振攀	102.6.24	3年	99.6.15	709,519	0.91%	379,948	0.44%	0	0	0	0	台灣大學化工研究所	學邦國際科技工程(股)公司董事長 彬台科技(股)公司董事長 彬台機械(蘇州)有限公司法人代表兼董事長 蘇州學邦電子科技工程有限公司法人代表兼董事長 學邦國際投資開發(股)公司法人代表兼董事長 鴻祥工程(股)公司法人代表兼董事 Taiwan Benefit Technology (SAMOA) Corp 法人代表兼董事 Tabcco(Thailand)Co.,Ltd 法人代表兼董事 聯茂電子(股)公司監察人	無	無	無

註1：該監察人已於103年7月18日辭任。

1-2 法人股東之主要股東

法人股東名稱(註 1)	法人股東之主要股東(註 2)	持股比例
擎邦國際科技工程(股)公司	洪振攀	3.77%
	永嘉國際開發(股)公司	3.29%
	傳倫投資(股)公司	3.37%
	大虹投資股份有限公司	2.15%
	洪健峰	0.88%
	張邦彥	0.83%
	許惠祐	0.02%
	陳必全	1.18%
鄭敦仁	0.09%	

註 1：董事、監察人屬法人股東代表者，應填寫該法人股東名稱。

註 2：填寫該法人股東之主要股東名稱(其持股比例占前十名)及其持股比例。若其主要股東為法人者，應再填列下表二。

表二：主要股東為法人者其主要股東

法人股東名稱(註 1)	法人股東之主要股東(註 2)	持股比率
永嘉國際開發(股)公司	蔡永興	31.5%
	蔡賴淑美	32.5%
	蔡惠娟	16.0%
	蔡啟民	11.0%
	德美容子	1.0%

法人股東名稱(註 1)	法人股東之主要股東(註 2)	持股比率
傳倫投資(股)公司	賴其里	30.00%
	陳必全	22.25%
	賴傑倫	30.23%
	賴筱倫	17.52%

法人股東名稱(註 1)	法人股東之主要股東(註 2)	持股比率
大虹投資股份有限公司	宜勝投資(股)公司	99.15%

註 1：如上表一主要股東屬法人者，應填寫法人名稱。

註 2：填寫該法人股東之主要股東名稱(其持股比例占前十名)及其持股比例。



1-4 董事及監察人獨立性資料

姓名 (註1)		是否具有五年以上工作經驗 及下列專業資格			符合獨立性情形(註2)										兼任 其他 公開 發行 公司 獨立 董事 家數	
		商務、法 務、財會、 會計或公司 業務所須相 關科系之公 私立大專院 校講師以上	法官、檢察 官、律師、會 計師或其他與 公司業務所須 之國家考試 及格領有證書 之專門職業及 技術人員	商務、法 務、財務、 會計或公司 業務所須之工 作經驗	1	2	3	4	5	6	7	8	9	10		
董事長	蔡宗禮			✓	✓			✓	✓	✓	✓	✓	✓	✓	✓	無
董事	李明忠			✓					✓	✓	✓		✓	✓	無	
董事	張邦彥			✓	✓			✓	✓	✓	✓	✓	✓	✓	無	
董事	李宜動			✓					✓	✓	✓		✓	✓	無	
董事	呂世光			✓	✓			✓	✓	✓	✓	✓	✓	✓	無	
董事	林進隆			✓			✓		✓	✓	✓	✓	✓	✓	無	
監察人	李欽益			✓	✓		✓	✓	✓	✓	✓	✓	✓	✓	無	
監察人	擎邦國際科技 工程(股)公司 法人代表洪振攀			✓	✓		✓	✓	✓	✓	✓	✓	✓		無	

註1：欄位多寡視實際數調整。

註2：各董事、監察人於選任前二年及任職期間符合下述各條件者，請於各條件代號下方空格中打“✓”。

- (1)非為公司或其關係企業之受僱人。
- (2)非公司或其關係企業之董事、監察人(但如為公司或其母公司、公司直接及間接持有表決權之股份超過百分之五十之子公司之獨立董事者，不在此限)。
- (3)非本人及其配偶、未成年子女或以他人名義持有公司已發行股份總額百分之一以上或持股前十名之自然人股東。
- (4)非前三款所列人員之配偶、二親等以內親屬或五親等以內直系血親親屬。
- (5)非直接持有公司已發行股份總額百分之五以上法人股東之董事、監察人或受僱人，或持股前五名法人股東之董事、監察人或受僱人。
- (6)非與公司有財務或業務往來之特定公司或機構之董事(理事)、監察人(監事)、經理人或持股百分之五以上股東。
- (7)非為公司或關係企業提供商務、法務、財務、會計等服務或諮詢之專業人士、獨資合夥、公司或機構之企業主、合夥、公司或機構之企業主、合夥人、董事(理事)、監察人(監事)、經理人及其配偶。但依股票上市或於證券商營業處所買賣公司薪資報酬委員會設置及行使職權辦法第七條履行職權之薪資報酬委員會成員，不在此限。
- (8)未與其他董事間具有配偶或二親等以內之親屬關係。
- (9)未有公司法第30條各款情事之一。
- (10)未有公司法第27條規定以政府、法人或其代表人當選。

(二) 總經理、副總經理、協理、各部門及分支機構主管資料

104年3月15日 (單位：股)

職稱 (註1)	國籍	姓名	選(就)任 日期	持有股份		配偶、未成年子女 持有股份		利用他人名義 持有股份		主要經(學)歷 (註2)	目前兼任其他公 司之職務	具配偶或二親等以內 關係之經理人		
				股數	持 股 比 率	股數	持 股 比 率	股數	持 股 比 率			職稱	股數	持 股 比 率
總經理	台灣	李明忠	85.12.06	1,773,912	2.07%	556,634	0.65%	36,000	0.04%	大同理工學院工商管理系，台大商研所EMBA；台塑企業，新濱公司、偉勝公司董事長	無	副總經理	1,648,893	1.93%
副總經理	台灣	林進隆	94.03.30	215,973	0.25%	7,819	0.01%	0	0	台灣大學生化科學研究所碩士，台大商研所EMBA；德國默克公司試藥部經理	無	無	0	0
副總經理	台灣	李宜勤	99.12.09	1,648,893	1.93%	0	0	0	0	美國羅格斯大學國際企業所博士 班美國紐約市立大學財務企管碩士，台灣大學農學士；邦特公司品保部經理	無	總經理	1,773,912	2.07%
協理	台灣	黃秋琳	102.04.01	49,352	0.06%	0	0	0	0	大同工學院化工研究所高分子碩士；信大研發工程師	無	無	0	0
業務總監	台灣	謝添益	94.10.01	60	0.00%	0	0	0	0	交通大學企管碩士；建大公司業務經理	無	無	0	0
研發經理	台灣	劉家昌	102.04.01	17,000	0.02%	10,555	0.01%	0	0	陽明醫學大學醫學工程博士、陽明醫學大學醫學工程博士；邦特公司研發部副理	無	無	0	0
財務暨會計 主管	台灣	黃繹中	99.12.09	13,000	0.02%	0	0	0	0	中正大學經濟研究所；東石資訊公司財務經理、光隆實業會計經理	無	無	0	0

註1：應包括總經理、副總經理、協理、各部門及分支機構主管資料，以及凡職位相當於總經理、副總經理或協理者，不論職稱，亦均應予揭露。  
註2：與擔任目前職位相關之經歷，如於前揭期間曾於查核簽證會計師事務所或關係企業任職，應敘明其擔任之職稱及負責之職務。

(三)最近年度支付董事、監察人、總經理及副總經理之酬金

1.董事之酬金

單位：新台幣仟元

	姓名 (註1)	董事酬金					兼任員工領取相關酬金					A、B、C、D、E、 F及G等七項總 額占稅後純益 之比例(註11)	取得限制員 工權利新股 股數 (D)(註13)	員 工認 股權 證得 認購 股數 (H)(註7)	盈餘分配員工紅利(G) (註6)	退 職 退 休 金 (E)	薪 資 、 獎 金 及 特 殊 支 費 等 (E) (註5)	A、B、C及 D等四項總額 占稅後純益之 比例(註11)	退 職 退 休 金 (E)	合 併 報 表 內 所 有 公 司 (註8)	A、B、C、D、E、 F及G等七項總 額占稅後純益 之比例(註11)	無 自 外 來 取 得 子 公 司 以 外 轉 投 資 事 業 酬 金 (註12)
		報酬(A) (註2)	退職退休金(B)	盈餘分配之 酬勞(C)(註3)	業務執行費 用(D)(註4)	業 務 分 配 之 酬 勞 (註3)	本公司	合併報 表內所 有公司 (註8)	本公司	本公司	本公司											
董事長	蔡宗禮	2,740	400 (註*)	3,699	0	7,517	2.35%	594 (註*)	4,590	0	0	0	0	0	0	0	6.72%		無			
董事兼 總經理	李明忠	2,740	400 (註*)	3,699	0	8,556	2.35%	594 (註*)	4,590	0	0	0	0	0	0	0	6.72%		無			
董事	張邦彥																					
董事	李宜勳																					
董事	呂世光																					
董事	林進隆																					

註：\*此退職退休金為提撥數，非實際支付數。

酬金級距表

給付本公司各個董事酬金級距	董事姓名			
	前四項酬金總額(A+B+C+D)		前七項酬金總額(A+B+C+D+E+F+G)	
	本公司(註9)	合併報表內所有公司(註10)I	本公司(註9)	合併報表內所有公司(註10)J
低於 2,000,000 元	李明忠、張邦彥 李宜勳、呂世光 林進隆、	李明忠、張邦彥 李宜勳、呂世光 林進隆	張邦彥、呂世光	張邦彥、呂世光
2,000,000 元(含) ~ 5,000,000 元(不含)	蔡宗禮	蔡宗禮	蔡宗禮、 李宜勳、林進隆	蔡宗禮、李宜勳 林進隆
5,000,000 元(含) ~ 10,000,000 元(不含)	無	無	李明忠	李明忠
10,000,000 元(含) ~ 15,000,000 元(不含)	無	無	無	無
15,000,000 元(含) ~ 30,000,000 元(不含)	無	無	無	無
30,000,000 元(含) ~ 50,000,000 元(不含)	無	無	無	無
50,000,000 元(含) ~ 100,000,000 元(不含)	無	無	無	無
100,000,000 元以上	無	無	無	無
總計	6 人	6 人	6 人	6 人

- 註 1：董事姓名應分別列示(法人股東應將法人股東名稱及代表人分別列示)，以彙總方式揭露各項給付金額。若董事兼任總經理或副總經理者應填列表及下表(3)。
- 註 2：係指最近年度董事之報酬(包括董事薪資、職務加給、離職金、各種獎金、獎勵金等等)。
- 註 3：係指最近年度盈餘分配議案股東會前經董事會通過擬議配發之董事酬勞金額。
- 註 4：係指最近年度董事之相關業務執行費用(包括車馬費、特支費、各種津貼、宿舍、配車等實物提供等等)。如提供房屋、汽車及其他交通工具或專屬個人之支出時，應揭露所提供資產之性質及成本、實際或按公平市價設算之租金、油資及其他給付。另如配有司機者，請附註說明司機之相關報酬，但不計入酬金。
- 註 5：係指最近年度董事兼任員工(包括兼任總經理、副總經理、其他經理人及員工)所領取包括薪資、職務加給、退職退休金、離職金、各種獎金、獎勵金、車馬費、特支費、各種津貼、宿舍、配車等實物提供等等。如提供房屋、汽車及其他交通工具或專屬個人之支出時，應揭露所提供資產之性質及成本、實際或按公平市價設算之租金、油資及其他給付。另如配有司機者，請附註說明司機之相關報酬，但不計入酬金。
- 註 6：係指最近年度董事兼任員工(包括兼任總經理、副總經理、其他經理人及員工)取得員工紅利(含股票紅利及現金紅利)者，應揭露最近年度盈餘分配議案股東會前經董事會通過擬議配發員工紅利金額，若無法預估者則按去年實際配發比例計算今年擬議配發數，並另應填列表一之三。
- 註 7：係指截至年報刊印日止董事兼任員工(包括兼任總經理、副總經理、其他經理人及員工)取得員工認股權憑證得認購股數(不包括已執行部分)，除填列表外，尚應填列表十五。
- 註 8：應揭露合併報表內所有公司(包括本公司)給付本公司董事各項酬金之總額。
- 註 9：本公司給付每位董事各項酬金總額，於所歸屬級距中揭露董事姓名。
- 註 10：合併報表內所有公司(包括本公司)給付本公司每位董事各項酬金總額，於所歸屬級距中揭露董事姓名。
- 註 11：稅後純益係指最近年度之稅後純益。
- 註 12：a.本欄應明確填列公司董事「有」或「無」領取來自子公司以外轉投資事業相關酬金。  
b.若填列「有」者，得自願性填列所領取酬金金額，並應依公司董事於子公司以外轉投資事業所擔任身分分別所領取之酬金，併入酬金級距表之 G 及 H 欄，並將欄位名稱改為「所有轉投資事業」  
c.酬金係指本公司董事擔任子公司以外轉投資事業之董事、監察人或經理人等身分所領取之報酬、酬勞、員工紅利及業務執行費用等相關酬金。
- 註 13：係指截至年報刊印日止董事兼任員工(包括兼任總經理、副總經理、其他經理人及員工)取得限制員工權利新股股數，除填列表外，尚應填列表十五之一。
- \*本表所揭露酬金內容與所得稅法之所得概念不同，故本表目的係作為資訊揭露之用，不作課稅之用。

2. 監察人之酬金

職稱	姓名 (註1)	監察人酬金						A、B、C等三項總額占稅後純益之比例 (註8)		有無領取來自子公司以外轉投資事業酬金 (註9)
		報酬(A) (註2)		盈餘分配之酬勞(B) (註3)		業務執行費用(C) (註4)				
		本公司	合併報表內所有公司 (註5)	本公司	合併報表內所有公司 (註5)	本公司	合併報表內所有公司 (註5)	本公司	合併報表內所有公司 (註5)	
監察人	陳海陸 (註*)	0	0	322	322	0	0	0.11%	0.11%	無
監察人	李欽益	0	0	616	616	0	0	0.21%	0.21%	無
監察人(擎邦)	洪振攀	0	0	616	616	0	0	0.21%	0.21%	無

註：於 103 年 7 月 8 日辭任

### 酬金級距表

給付本公司各個監察人酬金級距	監察人姓名	
	前三項酬金總額(A+B+C)	
	本公司(註 6)	合併報表內所有公司(註 7)D
低於 2,000,000 元	陳海陸、李欽益、擎邦公司	陳海陸、李欽益、擎邦公司
2,000,000 元(含) ~ 5,000,000 元(不含)	無	無
5,000,000 元(含) ~ 10,000,000 元(不含)	無	無
10,000,000 元(含) ~ 15,000,000 元(不含)	無	無
15,000,000 元(含) ~ 30,000,000 元(不含)	無	無
30,000,000 元(含) ~ 50,000,000 元(不含)	無	無
50,000,000 元(含) ~ 100,000,000 元(不含)	無	無
100,000,000 元以上	無	無
總計	3 人	3 人

註 1：監察人姓名應分別列示(法人股東應將法人股東名稱及代表人分別列示)，以彙總方式揭露各項給付金額。

註 2：係指最近年度監察人之報酬(包括監察人薪資、職務加給、離職金、各種獎金、獎勵金等等)。

註 3：係填列最近年度盈餘分配議案股東會前經董事會通過擬議配發之監察人酬勞金額。

註 4：係指最近年度給付監察人之相關業務執行費用(包括車馬費、特支費、各種津貼、宿舍、配車等實物提供等等)。如提供房屋、汽車及其他交通工具或專屬個人之支出時，應揭露所提供資產之性質及成本、實際或按公平市價設算之租金、油資及其他給付。另如配有司機者，請附註說明公司給付該司機之相關報酬，但不計入酬金。

註 5：應揭露合併報表內所有公司(包括本公司)給付本公司監察人各項酬金之總額。

註 6：本公司給付每位監察人各項酬金總額，於所歸屬級距中揭露監察人姓名。

註 7：合併報表內所有公司(包括本公司)給付本公司每位監察人各項酬金總額，於所歸屬級距中揭露監察人姓名。

註 8：稅後純益係指最近年度之稅後純益。

註 9：a. 本欄應明確填列公司監察人「有」或「無」領取來自子公司以外轉投資事業相關酬金。

b. 若填列「有」者，得自願性填列所領取酬金金額，並應依公司監察人於子公司以外轉投資事業所擔任身分別所領取之酬金，併入酬金級距表 D 欄，並將欄位名稱改為「所有轉投資事業」。

c. 酬金係指本公司監察人擔任子公司以外轉投資事業之董事、監察人或經理人等身分所領取之報酬、酬勞、員工紅利及業務執行費用等相關酬金。

\* 本表所揭露酬金內容與所得稅法之所得概念不同，故本表目的係作為資訊揭露之用，不作課稅之用。

### 3. 總經理及副總經理之酬金

單位：新台幣千元

職稱	姓名 (註1)	薪資(A) (註2)		退職退休金(B)		獎金及特支費等等(C) (註3)		盈餘分配之員工紅利金額(D) (註4)				A、B、C及D等四項總額占稅後純益之比例(%) (註9)		取得員工認股權憑證數額(註5)		取得限制員工權利新股股數 (註11)		有無領取來自外轉投資事業酬金(註10)
		本公司	合併報表內所有公司(註6)	本公司	合併報表內所有公司(註6)	本公司	合併報表內所有公司(註5)	現金紅利金額	股票紅利金額	現金紅利金額	股票紅利金額	本公司	合併報表內所有公司(註6)	本公司	合併報表內所有公司(註6)	本公司	合併報表內所有公司(註6)	
總經理	李明忠	7,517	8,556	594 (註*)	594 (註*)	註※	註※	4,590	0	4,590	0	4.37%	4.73%	0	0	0	0	無
副總經理	林進隆																	
副總經理	李宜勳																	

註：\*此退職退休金為提撥數，非實際支付數。

※本公司提供總經理座車乙部(約100萬元)供公務上班使用。

### 酬金級距表

給付本公司各個總經理及副總經理酬金級距	總經理及副總經理姓名	
	本公司(註7)	合併報表內所有公司(註8)E
低於2,000,000元	無	無
2,000,000元(含) ~ 5,000,000元(不含)	林進隆、李宜勳	林進隆、李宜勳
5,000,000元(含) ~ 10,000,000元(不含)	李明忠	李明忠
10,000,000元(含) ~ 15,000,000元(不含)	無	無
15,000,000元(含) ~ 30,000,000元(不含)	無	無
30,000,000元(含) ~ 50,000,000元(不含)	無	無
50,000,000元(含) ~ 100,000,000元(不含)	無	無
100,000,000元以上	無	無
總計	3人	3人

\*不論職稱，凡職位相當於總經理、副總經理者，均應予揭露。

註1：總經理及副總經理姓名應分別列示，以彙總方式揭露各項給付金額。若董事兼任總經理或副總經理者應填列表及上表1。

註2：係填列最近年度總經理及副總經理薪資、職務加給、離職金。

註3：係填列最近年度總經理及副總經理各種獎金、獎勵金、車馬費、特支費、各種津貼、宿舍、配車等實物提供及其他報酬金額。如提供房屋、汽車及其他交通工具或專屬個人之支出時，應揭露所提供資產之性質及成本、實際或按公平市價設算之租金、油資及其他給付。另如配有司機者，請附註說明公司給付該司機之相關報酬，但不計入酬金。

註4：係填列最近年度盈餘分配議案股東會前經董事會通過擬議配發總經理及副總經理之員工紅利金額（含股票紅利及現金紅利），無法預估者則按去年實際配發金額比例計算今年擬議配發金額，並另應填列表一之三。稅後純益係指最近年度之稅後純益。

註5：係指截至年報刊印日止總經理及副總經理取得員工認股權憑證得認購股數（不包括已執行部分），除填列表外，尚應填列表十五。

註6：應揭露合併報表內所有公司（包括本公司）給付本公司總經理及副總經理各項酬金之總額。

註7：本公司給付每位總經理及副總經理各項酬金總額，於所歸屬級距中揭露總經理及副總經理姓名。

註8：合併報表內所有公司（包括本公司）給付本公司每位總經理及副總經理各項酬金總額，於所歸屬級距中揭露總經理及副總經理姓名。

註9：稅後純益係指最近年度之稅後純益。

註10：a.本欄應明確填列公司總經理及副總經理「有」或「無」領取來自子公司以外轉投資事業相關酬金。

b.若填列「有」者，得自願性填列所領取酬金金額，並應依公司總經理及副總經理於子公司以外轉投資事業所擔任身分分別所領取之酬金，併入酬金級距表D欄，並將欄位名稱改為「所有轉投資事業」

c.酬金係指本公司總經理及副總經理擔任子公司以外轉投資事業之董事、監察人或經理人等身分所領取之報酬、酬勞、員工紅利及業務執行費用等相關酬金。

註11：係指截至年報刊印日止董事兼任員工（包括兼任總經理、副總經理、其他經理人及員工）取得限制員工權利新股股數，除填列表外，尚應填列表十五之一。

\*本表所揭露酬金內容與所得稅法之所得概念不同，故本表目的係作為資訊揭露之用，不作課稅之用。

#### 4.配發員工紅利之經理人姓名及配發情形

單位：新台幣仟元；104年2月12日

	職稱 (註1)	姓名 (註1)	股票紅利金額	現金紅利金額	總計	總額占稅後純 益之比例(%)
經 理 人	總經理	李明忠	—	6,100	6,100	2.10%
	副總經理	林進隆				
	副總經理	李宜勳				
	協理	黃秋琳				
	研發部經理	劉家昌				
	財務暨會計主管	黃繹中				

註1：應揭露個別姓名及職稱，但得以彙總方式揭露盈餘分配情形。

註2：係填列最近年度盈餘分配股東會前經董事會通過擬議配發經理人之員工紅利金額（含股票紅利及現金紅利），若無法預估者則按去年實際配發金額比例計算今年擬議配發金額。稅後純益係指最近年度之稅後純益。

註3：經理人之適用範圍，依據本會92年3月27日台財證三字第0920001301號函令規定，其範圍如下：

- (1)總經理及相當等級者
- (2)副總經理及相當等級者
- (3)協理及相當等級者
- (4)財務部門主管
- (5)會計部門主管
- (6)其他有為公司管理事務及簽名權利之人

註4：若董事、總經理及副總經理有領取員工紅利（含股票紅利及現金紅利）者，除填列表一之二外，另應再填列表。

(四)分別比較說明本公司及合併報表所有公司於最近二年度支付本公司董事、監察人、總經理及副總經理酬金總額占稅後純益比例之分析並說明給付酬金之政策、標準與組合、訂定酬金之程序、與經營績效及未來風險之關聯性。

單位：新台幣仟元；104年2月12日

年度 職稱	102 年度				103 年度			
	酬金總額(千元)		總額占稅後純益之比例 (%)		酬金總額(千元)		總額占稅後純益之比例 (%)	
	本公司	合併報 表內所 有公司	本公司	合併報 表內所 有公司	本公司	合併報 表內所 有公司	本公司	合併報 表內所 有公司
董事	5,296	5,296	2.46%	2.46%	6,839	6,839	2.35%	2.35%
監察人	1,226	1,226	0.57%	0.57%	1,554	1,554	0.53%	0.53%
總經理及 副總經理	9,580	10,560	4.45%	4.91%	12,701	13,740	4.37%	4.73%
總計	16,102	17,082	7.48%	7.94%	21,094	22,133	7.25%	7.61%

註：董事酬金已扣除董事兼任經理人所領取相關酬金。

#### 1. 董監事之酬金

本公司給付董事及監察人之酬金可分為董監酬勞及業務執行費用 2 類，業已規範於本公司章程第 14 條之 3 及第 20 條，內容如下：

章程第 14 條之 3：董事長、董事及監察人之報酬，授權董事會依其對本公司營運參與之程度及貢獻之價值，並參酌同業通常水準議定之。

章程第 20 條：本公司年度決算如有盈餘，應先依法提繳稅款，彌補歷年虧損，並提百分之十為法定盈餘公積，另依相關法令提列特別盈餘公積（若屬於金融商品之未實現損益，其轉回時，亦依相關規定轉回），就其餘額(以下同)得由董事會擬具分配議案提請股東會決議分配或保留之，惟分配時，應就其餘額按下列百分比分配之：

- 1、董事及監察人酬勞為百分之二。
- 2、員工紅利為百分之十。
- 3、其餘為股東紅利。惟股東會得決議將全部或一部作為本公司保留盈餘。

董監之報酬係董事會參酌其對本公司營運參與程度及貢獻之價值議定之，盈餘分配之酬勞係取決於當年度公司營運之獲利，故與公司經營績效呈高度關聯性。

#### 2. 經理人之酬金

本公司給付經理人之酬金可分為薪資、獎金加計盈餘分配之員工紅利共 3 類，業以規範於本公司章程第 17 條及第 20 條，內容如下：

章程第 17 條：總經理之委任、解任及報酬依照公司法第 29 條規定辦理（董事會過半數同意之決議），副總經理及經理之委任、解任須由總經理提請後經董事過半數同意辦理。

章程第 20 條：內容同上，不再贅述。

經理人之報酬係經董事會參酌其對本公司營運之貢獻議定之，盈餘分配之員工紅利係取決於當年度公司營運之獲利，故與公司經營績效呈高度關聯性。

3. 經評估未來風險，因本公司屬醫療器材產業，進入門檻高且變動不劇烈，且目前財務狀況穩定，無投資任何高風險金融商品或衍生性金融商品，也無前期之虧損待彌補。綜上考量，未來公司之營運風險相對不大，故目前薪酬給付並未納入未來風險考量。



### 三、公司治理運作情形

#### (一)董事會運作情形資訊

最近年度(103年)董事會開會 4 次【A】，董事出席情形如下：

職稱	姓名(註 1)	實際出(列)席次數【B】	委託出席次數	實際出(列)席率(%)【B/A】(註 2)	備註
董事長	蔡宗禮	4	0	100%	
董事	李明忠	4	0	100%	
董事	張邦彥	4	0	100%	
董事	李宜勳	4	0	100%	
董事	呂世光	1	0	25%	
董事	林進隆	4	0	100%	

其他應記載事項：

一、證交法第 14 條之 3 所列事項暨其他經獨立董事反對或保留意見且有紀錄或書面聲明之董事會議決事項，應敘明董事會日期、期別、議案內容、所有獨立董事意見及公司對獨立董事意見之處理：無。

二、董事對利害關係議案迴避之執行情形，應敘明董事姓名、議案內容、應利益迴避原因以及參與表決情形：無。

三、當年度及最近年度加強董事會職能之目標（例如設立審計委員會、提昇資訊透明度等）與執行情形評估：本公司將更加努力提昇資訊揭露之品質、透明度與即時性，目前執行成效應屬良好。

註 1：董事、監察人屬法人者，應揭露法人股東名稱及其代表人姓名。

註 2：(1)年度終了日前有董事監察人離職者，應於備註欄註明離職日期，實際出(列)席率(%)則以其在職期間董事會開會次數及其實際出(列)席次數計算之。

(2)年度終了日前，如有董事監察人改選者，應將新、舊任董事監察人均予以填列，並於備註欄註明該董事監察人為舊任、新任或連任及改選日期。實際出(列)席率(%)則以其在職期間董事會開會次數及其實際出(列)席次數計算之。

(二)審計委員會運作情形或資訊監察人參與董事會運作情形：

- 1.本公司未設置審計委員會。
- 2.監察人參與董事會運作情形，最近年度(103年)董事會開會 4 次(A)，列席情形如下：

職稱	姓名	實際列席次數【B】	實際列席率(%)【B/A】(註)	備註
監察人	陳海陸	2	100%	102.6.24 新任 103.7.8 辭任
監察人	李欽益	3	75%	
監察人	擎邦國際科技工程(股)公司 法人代表：洪振攀	3	75%	
其他應記載事項： 一、監察人之組成及職責： （一）監察人與公司員工及股東之溝通情形（例如溝通管道、方式等）：監察人透過稽核室與財務部建立相關溝通管道。 （二）監察人與內部稽核主管及會計師之溝通情形（例如就公司財務、業務狀況進行溝通之事項、方式及結果等）：監察人平時透過稽核室對公司財務、業務狀況進行了解，並定期於董事會上與簽證會計師溝通財報相關事宜。 二、監察人列席董事會如有陳述意見，應敘明董事會日期、期別、議案內容、董事會決議結果以及公司對監察人陳述意見之處理：無。				

註：\* 年度終了日前有監察人離職者，應於備註欄註明離職日期，實際列席率(%)則以其在職期間實際列席次數計算之。

\* 年度終了日前，有監察人改選者，應將新、舊任監察人均予以填列，並於備註欄註明該監察人為舊任、新任或連任及改選日期。實際列席率(%)則以其在職期間實際列席次數計算之。

(三)公司治理運作情形及其與上市上櫃公司治理實務守則差異情形及原因

評估項目	運作情形(註1)		與上市上櫃公司治理實務守則差異情形及原因
	是	否	
一、公司是否依據「上市上櫃公司治理實務守則」訂定並揭露公司治理實務守則？	✓	✓	無
二、公司股權結構及股東權益	✓		無
(一)公司是否訂定內部作業程序處理股東建議、疑義、糾紛及訴訟事宜，並依程序實施？	✓		無
(二)公司是否掌握實際控制公司之主要股東及主要股東之最終控制者名單？	✓		無
(三)公司是否建立、執行與關係企業間之風險控管及防火牆機制？	✓		無
(四)公司是否訂定內部規範，禁止公司內部人利用市場上未公開資訊買賣有價證券？	✓		無
三、董事會之組成及職責	✓		無
(一)董事會是否就成員組成擬訂多元化方針及落實執行？			無
(二)公司除依法設置薪資報酬委員會及審計委員會外，是否自願設置其他各類功能性委員會？	✓		無
(三)公司是否訂定董事會績效評估辦法及其評估方式，每年並定期進行績效評	✓		無

評估項目	運作情形(註1)		與上市上櫃公司治理實務守則差異情形及原因
	是	否	
估? (四) 公司是否定期評估簽證會計師獨立性?	✓		簽證會計師事務所為國際知名會計師事務所，且簽證會計師與本公司非關係人，其簽證具獨立性。
四、公司是否建立與利害關係人溝通管道，及於公司網站設置利害關係人專區，並妥適回應利害關係人所關切之重要企業社會責任議題?	✓		利害關係人如有需要得隨時以電話、書信、傳真或電子郵件等方式與本公司連繫。
五、公司是否委任專業股務代辦機構辦理股東會事務?	✓		本公司股東會事務已委任統一綜合證券股份有限公司之專業股務代辦公司代為辦理。
六、資訊公開 (一) 公司是否架設網站，揭露財務業務及公司治理資訊? (二) 公司是否採行其他資訊揭露之方式(如架設英文網站、指定專人負責公司資訊之蒐集及揭露、落實發言人制度、法人說明會過程放置公司網站等)?	✓ ✓		無
七、公司是否有其他有助於瞭解公司治理運作情形之重要資訊(包括但不限於員工權益、僱員關懷、投資者關係、供應商關係、利害關係人之權利、董事及監察人進修之情形、風險管理政策及風險衡量標準之執行情形、客戶政策之執行情形、公司為董事及監察人購買責任保險之情形等)?	✓		無

評估項目	運作情形(註1)		與上市上櫃公司治理實務守則差異情形及原因																								
	是	否																									
		<p>摘要說明</p> <p>開資訊，以保障投資人權益，並於公司網站架設投資人專區，定期更新各項股務財務資訊，以供投資人查詢。</p> <p>(三)供應商關係： 本公司與供應商溝通管道暢通，關係維持良好。</p> <p>(四)利害關係人之權利： 本公司與員工、客戶、供應商及往來之銀行均有暢通之溝通管道，並尊重其應有之合法權益，另本公司有股務代理公司協助處理股東之相關問題。</p> <p>(五)董監事進修情形： 為加強公司治理之推行，本公司每年皆邀請公司治理協會之人員到公司幫董、監事及公司員工開辦公司治理相關課程，此外亦隨時告知董監事公司治理相關法令更新，民國102年董監事進修情形如下：</p> <table border="1"> <thead> <tr> <th>職稱</th> <th>姓名</th> <th>進修日期</th> <th>主辦單位</th> <th>課程名稱</th> <th>進修時數</th> </tr> </thead> <tbody> <tr> <td>董事</td> <td>蔡宗禮</td> <td>103/11/10</td> <td>社團法人中華公司治理協會</td> <td>企業營運必備的風險管理機制</td> <td>3 小時</td> </tr> <tr> <td>董事</td> <td>李明忠</td> <td>103/11/10</td> <td>社團法人中華公司治理協會</td> <td>企業營運必備的風險管理機制</td> <td>3 小時</td> </tr> <tr> <td>董事</td> <td>張邦彥</td> <td>103/11/10</td> <td>社團法人中華公司治理協會</td> <td>企業營運必備的風險管理機制</td> <td>3 小時</td> </tr> </tbody> </table>	職稱	姓名	進修日期	主辦單位	課程名稱	進修時數	董事	蔡宗禮	103/11/10	社團法人中華公司治理協會	企業營運必備的風險管理機制	3 小時	董事	李明忠	103/11/10	社團法人中華公司治理協會	企業營運必備的風險管理機制	3 小時	董事	張邦彥	103/11/10	社團法人中華公司治理協會	企業營運必備的風險管理機制	3 小時	
職稱	姓名	進修日期	主辦單位	課程名稱	進修時數																						
董事	蔡宗禮	103/11/10	社團法人中華公司治理協會	企業營運必備的風險管理機制	3 小時																						
董事	李明忠	103/11/10	社團法人中華公司治理協會	企業營運必備的風險管理機制	3 小時																						
董事	張邦彥	103/11/10	社團法人中華公司治理協會	企業營運必備的風險管理機制	3 小時																						

評估項目	運作情形(註1)					與上市上櫃公司治理實務守則差異情形及原因				
	是	否	摘要說明							
			董事	李宜勳	103/11/10	社團法人中華協會	中	企業營運必備的風險管制	3小時	
			董事	呂世光	103/11/11	社團法人中華協會	中	財務危機類型與案例分析	3小時	
			董事	林進隆	103/11/10	社團法人中華協會	中	企業營運必備的風險管制	3小時	
			監察人	李欽益	103/11/10	社團法人中華協會	中	企業營運必備的風險管制	3小時	
			監察人	洪振攀	103/11/08	社團法人中華協會	中	內線交易的罪與罰一司法實例解析	3小時	
			<p>(六)風險管理政策及風險衡量標準： 本公司尚未設置專職單位負責公司相關風險管理及風險衡量執行作業，但於各項內部控制作業中，已設有核決權限審核各類表單，且各部門亦依照規定辦理，並設置稽核單位，定期及不定期針對公司內控制度進行查核，並提出報告。</p> <p>(七)客戶政策之執行情形： 本公司業務部門設有CRM客戶關係管理系統，提供業務彙總維護與客戶間相關資料，保持與客戶暢通的連繫管道，維持良好關係。</p> <p>(八)董監事購買責任保險情形： 本公司已為董監事購買責任保險並規範於章程中。</p>							
八、公司是否有公司治理自評報告或委託其		✓	本公司尚無委託其他專業機構進行評估，而依							
			無							

評估項目	運作情形(註1)		與上市上櫃公司治理實務守則差異情形及原因
	是	否	
他專業機構之公司治理評鑑報告？(若有，請敘明其董事會意見、自評或委外評鑑結果、主要缺失或建議事項及改善情形)(註2)			照本公司董事會、內部控制、內部稽核及資訊揭露等事運作，均以按照「上市上櫃公司治理實務守則」之精神推動及運作。

註1：運作情形不論勾選「是」或「否」，均應於摘要說明欄位敘明。

註2：所稱公司治理自評報告，係指依據公司治理自評項目，由公司自行評估並說明，各自評項目中目前公司運作及執行情形之報告。

(四)公司如有設置薪酬委員會者，揭露其組成、職責及運作情形：

(1) 薪資報酬委員會成員資料

條件 身份別 (註1)	是否具有五年以上工作經驗 及下列專業資格				符合獨立性情形(註 2)								兼任其 他公開 發行公 司薪資 報酬委 員會成 員家數	備註
	商務、法務、 財會、會計或 公司業務所 須相關科系 之公立大 專院校講師 以上	法官、檢察官、律 師、會計師或其 他與公司業務 所須之國家 考試及格領有 證書之專門職 業及技術人員	商務、法 務、財務、 會計或公 司業務所 須之工作 經驗		1	2	3	4	5	6	7	8		
其他	徐政雄	✓		✓	✓	✓	✓	✓	✓	✓	✓	✓	無	
其他	劉直記			✓	✓	✓	✓	✓	✓	✓	✓	✓	無	
其他	吳寶月			✓	✓	✓	✓	✓	✓	✓	✓	✓	無	

註1：身分別請填列係為董事、獨立董事或其他。

註2：各成員於選任前二年及任職期間符合下述各條件者，請於各條件代號下方空格中打“✓”。

- (1) 非為公司或其關係企業之受僱人。
- (2) 非公司或其關係企業之董事、監察人。但如為公司或其母公司、公司直接及間接持有表決權之股份超過百分之五十之子公司之獨立董事者，不在此限。
- (3) 非本人及其配偶、未成年子女或以他人名義持有公司已發行股份總額百分之一以上或持股前十名之自然人股東。
- (4) 非前三款所列人員之配偶、二親等以內親屬或三親等以內直系血親。
- (5) 非直接持有公司已發行股份總額百分之五以上法人股東之董事、監察人或受僱人，或持股前五名法人股東之董事、監察人或受僱人。
- (6) 非與公司有財務或業務往來之特定公司或機構之董事(理事)、監察人(監事)、經理人或持股百分之五以上股東。
- (7) 非為公司或其關係企業提供商務、法務、財務、會計等服務或諮詢之專業人士、獨資、合夥、公司或機構之企業主、合夥人、董事(理事)、監察人(監事)、經理人及其配偶。
- (8) 未有公司法第30條各款情事之一。

(2)薪資報酬委員會運作情形資訊

一、本公司之薪資報酬委員會委員計3人。

二、本屆委員任期：102年6月24日至105年6月23日，103年董事會開會2次(A)，委員資格及出席情形如下：

職稱	姓名	實際列席 次數【B】	實際列席率(%) 【B/A】(註1)	備註
召集人	徐政雄	2	100%	102.6.24 連任
委員	劉直記	2	100%	102.6.24 連任
委員	吳寶月	2	100%	102.6.24 新任
其他應記載事項： 一、董事會如不採納或修正薪資報酬委員會之建議，應敘明董事會日期、期別、議案內容、董事會決議結果以及公司對薪資報酬委員會意見之處理(如董事會通過之薪資報酬優於薪資報酬委員會之建議，應敘明其差異情形及原因)：無。 二、薪資報酬委員會之議決事項，如成員有反對或保留意見且有紀錄或書面聲明者，應敘明薪資報酬委員會日期、期別、議案內容、所有成員意見及對成員意見之處理：無。				



- 註：1.(1)年度終了日前有薪資報酬委員會成員離職者，應於備註欄註明離職日期，實際出席率(%)則以其在職期間薪資報酬委員會開會次數及其實際出席次數計算之。
- (2)年度終了日前，有薪資報酬委員會改選者，應將新、舊任薪資報酬委員會成員均予以填列，並於備註欄註明該成員為舊任、新任或連任及改選日期。實際出席率(%)則以其在職期間薪資報酬委員會開會次數及其實際出席次數計算之。

(五)履行社會責任情形(公司對環保、社區參與、社會貢獻、社會服務、社會公益、消費者權益、人權、安全衛生與其他社會責任活動所採行之制度與措施及履行情形)：

評估項目	運作情形(註1)		與上市上櫃公司企業社會責任實務守則差異情形及原因	
	是	否		
<p>一、落實公司治理</p> <p>(一)公司是否訂定企業社會責任政策或制度，以及檢討實施成效？</p> <p>(二)公司是否定期舉辦社會責任教育訓練？</p> <p>(三)公司是否設置推動企業社會責任專(兼)職單位，並由董事會授權高階管理階層處理，及向董事會報告處理情形？</p> <p>(四)公司是否訂定合理薪資報酬政策，並將員工績效考核制度與企業社會責任政策結合，及設立明確有效之獎勵與懲戒制度？</p>	<p>✓</p> <p>✓</p> <p>✓</p> <p>✓</p>	<p>✓</p> <p>✓</p> <p>✓</p> <p>✓</p>	<p>本公司對股東的權益尊重與本公司之治理精神一致，使股東及投資人的權益得以確保無虞，惟目前未訂定企業社會責任政策。</p> <p>本公司透過各項會議持續宣導企業經營理念與社會責任義務。</p> <p>公司未設置專職單位，但由總經理室持續宣導企業經營理念與社會責任義務。</p> <p>員工的績效考核依公司人事制度規定辦理。</p>	<p>未訂定專責單位，公司尚未制定企業社會責任政策。</p> <p>公司依現行制度運行。</p>
<p>二、發展永續環境</p> <p>(一)公司是否致力於提升各項資源之利用率，並使用對環境負荷衝擊低之再生材料？</p> <p>(二)公司是否依其產業特性建立合適之環境管理制度？</p> <p>(三)公司是否注意氣候變遷對營運活動之影響，並執行溫室氣體盤查、制定公司節能減碳及溫室氣體減量策略？</p>	<p>✓</p> <p>✓</p> <p>✓</p>	<p>✓</p> <p>✓</p> <p>✓</p>	<p>本公司係醫療耗材之製造業，醫療耗材銷售予醫療院所後，均由醫療院所負責後續廢棄物之處理，故本公司不致發生危害環保情事，並無訂定相關環保政策。另本公司遵守相關環保法令，推行資源回收及分類，以期節能減碳，為環境永續發展盡一分心力。</p>	<p>尚無重大差異。</p>
<p>三、維護社會公益</p>				

評估項目	運作情形(註1)		與上市上櫃公司企業社會責任實務守則差異情形及原因
	是	否	
(一) 公司是否依照相關法規及國際人權公約，制定相關之管理政策與程序？	✓	本公司人事管理之工作規則，依勞工法法令制定各項保障勞資雙方之工作規則，舉凡員工考勤、考核、獎懲及員工雇用政策，確保員工之合法權益。	尚無重大差異。
(二) 公司是否建置員工申訴機制及管道，並妥適處理？	✓	公司建立「總經理信箱」，供員工申訴管道。	
(三) 公司是否提供員工安全與健康之工作環境，並對員工定期實施安全與健康教育？	✓	本公司職工福利委員會安排員工活動，如員工旅遊，同仁聚餐及婚喪喜慶等福利補助，期使提供員工舒適安全之工作環境。並定期安排員工健康檢查，維護員工身心健康。	
(四) 公司是否建立員工定期溝通之機制，並以合理方式通知對員工可能造成重大影響之營運變動？	✓	已建立課內週會、廠務會議、總經理時間、提案制度、公告、總經理信箱等溝通管道。	
(五) 公司是否為員工建立有效之職涯能力發展培訓計畫？	✓	本公司針對同仁職涯發展訂有專業的培訓計畫，務求同仁能在既有崗位上執行工作，同時進修取得升遷時之專業。	
(六) 公司是否就研發、採購、生產、作業及服務流程等制定相關保護消費者權益政策及申訴程序？	✓	本公司以「品質提升為止境、顧客滿意為目標」為公司品質政策，所生產之產品均經衛生署之查驗認證後始販售，並按照醫療法規提供產品資訊與消費者客訴管道。均遵守相關法規辦理。	
(七) 對產品與服務之行銷及標示，公司是否遵循相關法規及國際準則？	✓	本公司重視環境與社會保護，亦選擇與公司同樣誠信之廠商。	
(八) 公司與供應商來往前，是否評估供應商過去有無影響環境與社會之紀錄？	✓	本公司所有供應商均應遵守本公司之政	
(九) 公司與其主要供應商之契約是否包含供應商如涉及違反其企業社會責任政策，且對	✓		

評估項目	運作情形(註1)		與上市上櫃公司企業社會責任實務守則差異情形及原因
	是	否	
環境與社會有顯著影響時，得隨時終止或解除契約之條款？			
四、加強資訊揭露 (一)公司是否於其網站及公開資訊觀測站等處揭露具攸關性及可靠性之企業社會責任相關資訊？	✓		尚無重大差異。
五、公司如依據「上市上櫃公司企業社會責任實務守則」訂有本身之企業社會責任守則者，請敘明其運作與所訂守則之差異情形：本公司尚未制定企業社會責任實務守則，故不適用。			
六、其他有助於瞭解企業社會責任運作情形之重要資訊：本公司投入成本及人力於環保材質產品之開發，為環境保護貢獻一份心力。此外，本公司定期捐款予育幼院、啟智中心、殘障教養院、老人養護院、愛盲基金會、護生協會及紅字會等機構，為社會公益貢獻一份心力。			
七、公司企業社會責任報告書如有通過相關驗證機構之查證標準，應加以敘明：本公司製造之醫療耗材，均取得國內衛生署之查驗登記，提供給客戶及消費者最佳保障。			

註1：運作情形不論勾選「是」或「否」，均應於摘要說明欄位敘明。

註2：公司已編製企業社會責任報告書者，摘要說明得以註明查閱企業社會責任報告書方式及索引頁次替代之。

#### (六)公司履行誠信經營情形及採行措施：

評估項目	運作情形(註1)		與上市上櫃公司誠信經營守則差異情形及原因
	是	否	
一、訂定誠信經營政策及方案 (一)公司是否於規章及對外文件中明示誠信經營之政策、作法，以及董事會與管理階層積極落實經營政策之承諾？	✓		尚無重大差異。

評估項目	運作情形(註1)		與上市上櫃公司誠信經營守則差異情形及原因
	是	否	
<p>(二) 公司是否訂定防範不誠信行為方案，並於各方案內明定作業程序、行為指南、違規之懲戒及申訴制度，且落實執行？</p> <p>(三) 公司是否對「上市上櫃公司誠信經營守則」第七條第二項各款或其他營業範圍內具較高不誠信行為風險之營業活動，採行防範措施？</p>	<p>✓</p> <p>✓</p>	<p>摘要說明</p> <p>為落實本公司經營文化，定時對全體員工教育訓練，已達到宣傳「誠信」理念及「勤儉美德」。</p> <p>本公司訂有員工獎懲辦法，不定期召開人評會，嚴禁從業人員營私舞弊、挪用公款、收受賄賂、佣金者，最高處於免職之處分。並與協力廠商簽訂廉潔承諾書，防範廠商對從業人員進行利益輸送等不法行為。</p>	
<p>二、落實誠信經營</p> <p>(一) 公司是否評估往來對象之誠信紀錄，並於其與往來交易對象簽訂之契約中明訂誠信行為條款？</p> <p>(二) 公司是否設置隸屬董事會之推動企業誠信經營專(兼)職單位，並定期向董事會報告其執行情形？</p> <p>(三) 公司是否制定防止利益衝突政策、提供適當陳述管道，並落實執行？</p> <p>(四) 公司是否為落實誠信經營已建立有效的會計制度、內部控制制度，並由內部稽核單位定期查核，或委託會計師執行查核？</p> <p>(五) 公司是否定期舉辦誠信經營之內、外部之教育訓練？</p>	<p>✓</p> <p>✓</p> <p>✓</p> <p>✓</p> <p>✓</p>	<p>本公司對於銷售客戶及供應商均建立定期評核機制，於訂立合約時，對雙方之權利義務詳訂其中，以保障公司之權益。</p> <p>公司未設置專職單位，但由總經理室持續宣導企業誠信經營。</p> <p>為防止利益衝突等相關情事，公司建立「總經理信箱」，供勞工陳述建言管道。</p> <p>為確保誠信經營之落實，本公司建立有效之會計制度及內部控制制度，並不定期檢核遵循情形。</p> <p>公司內部持續進行相關教育訓練宣導。</p>	<p>尚無重大差異。</p>
<p>三、公司檢舉制度之運作情形</p> <p>(一) 公司是否訂定具體檢舉及獎勵制度，並建立</p>	<p>✓</p>	<p>公司建立「總經理信箱」，供勞工檢舉及申</p>	<p>尚無重大差異。</p>

評估項目	運作情形(註1)		與上市上櫃公司誠信經營守則差異情形及原因
	是	否	
便利檢舉管道，及針對被檢舉對象指派適當之受理專責人員？		訴管道。	
(二) 公司是否訂定受理檢舉事項之調查標準作業程序及相關保密機制？	✓	無。	
(三) 公司是否採取保護檢舉人不因檢舉而遭受不當處置之措施？	✓	本公司檢舉流程中均保密檢舉人，並不會因檢舉而遭處分。	
四、加強資訊揭露		本公司網站投資人專區已揭露「上市櫃公司誠信經營守則」。	尚無重大差異。
(一) 公司是否於其網站及公開資訊觀測站，揭露其所訂誠信經營守則內容及推動成效？	✓	本公司網站投資人專區已揭露「上市櫃公司誠信經營守則」。	
五、公司如依據「上市上櫃公司誠信經營守則」訂有本身之誠信經營守則者，請敘明其運作與所訂守則之差異情形：無			
六、其他有助於瞭解公司誠信經營運作情形之重要資訊：(如公司檢討修正其訂定之誠信經營守則等情形)			
本公司之經營均依上櫃法令規章及相關主管機關規定辦理，決策考量亦以股東及公司利益為優先前提，並遵守公司內部訂定規範。			

註 1：運作情形不論勾選「是」或「否」，均應於摘要說明欄位敘明。

(七) 公司如有訂定公司治理守則及相關規章者，應揭露其查詢方式：尚在研議中。

(八) 其他足以增進對公司治理運作情形之瞭解的重要資訊，得一併揭露：無。

## (九)內部控制制度執行狀況

### 1 內部控制聲明書

邦特生物科技股份有限公司

內部控制制度聲明書

日期：104年 02 月12日

本公司民國一〇三年度之內部控制制度，依據自行檢查的結果，謹聲明如下：

- 一、本公司確知建立、實施和維護內部控制制度係本公司董事會及經理人之責任，本公司業已建立此一制度。其目的係在對營運之效果及效率(含獲利、績效及保障資產安全等)、財務報導之可靠性及相關法令之遵循等目標的達成，提供合理的確保。
- 二、內部控制制度有其先天限制，不論設計如何完善，有效之內部控制制度亦僅能對上述三項目標之達成提供合理的確保；而且，由於環境、情況之改變，內部控制制度之有效性可能隨之改變。惟本公司之內部控制制度設有自我監督之機制，缺失一經辨認，本公司即採取更正之行動。
- 三、本公司係依據「公開發行公司建立內部控制制度處理準則」（以下簡稱「處理準則」）規定之內部控制制度有效性之判斷項目，判斷內部控制制度之設計及執行是否有效。該「處理準則」所採用之內部控制制度判斷項目，係為依管理控制之過程，將內部控制制度劃分為五個組成要素：1.控制環境，2.風險評估，3.控制作業，4.資訊及溝通，及5.監督。每個組成要素又包括若干項目。前述項目請參見「處理準則」之規定。
- 四、本公司業已採用上述內部控制制度判斷項目，檢查內部控制制度之設計及執行的有效性。
- 五、本公司基於前項檢查結果，認為本公司於民國一〇三年十二月三十一日<sup>註2</sup>的內部控制制度（含對子公司之監督與管理），包括知悉營運之效果及效率目標達成之程度、財務報導之可靠性及相關法令之遵循有關的內部控制制度等之設計及執行係屬有效，其能合理確保上述目標之達成。
- 六、本聲明書將成為本公司年報及公開說明書之主要內容，並對外公開。上述公開之內容如有虛偽、隱匿等不法情事，將涉及證券交易法第二十條、第三十二條、第一百七十一條及第一百七十四條等之法律責任。
- 七、本聲明書業經本公司民國一〇四年二月十二日董事會通過，出席董事6人中，有0人持反對意見，餘均同意本聲明書之內容，併此聲明。

邦特生物科技股份有限公司



董事長：蔡宗禮



總經理：李明忠



2.委託會計師專案審查內部控制制度者，應揭露會計師審查報告：無。

(十)最近年度及截至年報刊印日止公司及其內部人員依法被處罰、公司對其內部人員違反內部控制制度規定之處罰、主要缺失與改善情形：無。

(十一)最近年度及截至年報刊印日止，股東會及董事會之重要決議：

編號	會議日期	重大決議事項
1.	103年2月14日 董事會	<ol style="list-style-type: none"> <li>1.承認一〇二年度財務報告案。</li> <li>2.承認一〇二年度「內部控制聲明書」。</li> <li>3.承認討論營業報告書(含一〇二年度營業報告與一〇三年營業計劃)。</li> <li>4.通過召開一〇三年股東常會時間、地點、議事內容及股東提案期間暨受理場所案。</li> <li>5.通過一〇二年度盈餘分配案。</li> <li>6.追認取得與處分交易性目的金融資產-基金及備供出售金融資產-股票。</li> <li>7.追認投資菲律賓子公司匯出款項</li> <li>8.追認菲律賓子公司建廠合約。</li> <li>9.通過第九屆董監事之報酬及車馬費。</li> <li>10.通過論菲律賓子公司投資成立菲律賓銷售孫公司。</li> </ol>
2.	103年5月14日 董事會	<ol style="list-style-type: none"> <li>1.通過修訂本公司「委任經理人退職管理辦法」。</li> <li>2.通過一〇二年度董監酬勞與員工分紅，董監事及經理人之薪資報酬，其範疇應與公開發行公司年報應行記載事項準則中有關董監事及經理人酬金一致。</li> <li>3.通過訂定本公司一〇三年除息基準日相關事宜案。</li> <li>4.通過國內第二次無擔保轉換公司債停止轉換期間及轉換價格調整案。</li> <li>5.通過本公司發行之國內第二次無擔保轉換公司債，持有人轉換普通股相關事宜案。</li> <li>6.追認本公司向中國信託商業銀行法金北二區域中心申貸中期放款及金融交易額度新臺幣壹億元整案。</li> <li>7.通過 BIOTEQUE MEDICAL PHIL. INC. 菲律賓子公司向兆豐國際商業銀行馬尼拉分行申貸綜合授信額度美金參佰伍拾萬元整及母公司背書保證案。</li> <li>8.通過修訂 BIOTEQUE MEDICAL CO., LTD(SAMOA)子公司「資金貸與他人作業程序」案。</li> <li>9.通過申請子公司 BIOTEQUE MEDICAL CO., LTD(SAMOA)資金貸與 BIOTEQUE MEDICAL PHIL. INC.(邦特菲律賓)案。</li> <li>10.通過 BIOTEQUE MEDICAL PHIL. INC 菲律賓子公司機電及無塵室工程案。</li> <li>11.追認本公司取得與處分交易性目的金融資產案。</li> <li>12.通過本公司出售予關係人菲律賓子公司機器設備案。</li> </ol>
3.	103年5月14日 股東會	<ol style="list-style-type: none"> <li>1.承認一〇一二年度決算表冊。</li> <li>2.承認一〇二年度盈餘分配案。</li> </ol>
4.	103年8月13日 董事會	<ol style="list-style-type: none"> <li>1.通過本公司發行之國內第二次無擔轉換公司債，持有人轉換普通股相關事宜。</li> <li>2.通過本公司向兆豐銀行羅東分行申貸短期綜合額度美金二百七十萬整。</li> <li>3.通過追認陳海陸先生辭任本公司監察人一職。</li> <li>4.通過母公司向子公司 BMPI 收取背書保證手續費 0.5% /年。</li> </ol>
5.	103年11月10日 董事會	<ol style="list-style-type: none"> <li>1.通過本公司一〇四年度稽核計劃。</li> <li>2.通過本公司一〇四年度預算。</li> <li>3.通過追認本公司申請經濟部工業局主導性新產品開發計畫「冠狀動脈球</li> </ol>



編號	會議日期	重大決議事項
		囊擴張術(PTCA)導管技術開發計畫」案。 4. 通過本公司發行之國內第二次無擔保轉換公司債，持有人轉換普通股相關事宜。 5. 通過定期檢討董事、監察人及經理人績效估與薪資報酬之政策、制度、標準與結構及薪資報酬發放、績效獎金、紅利發放之比例與發放時機案。 6. 通過決定董監酬勞與員工分紅案。 7. 通過追認出售予菲律賓子公司機器設備及雜項設備案。 8. 通過追認本公司向兆豐國際商業銀行羅東分行申貸短期綜合額度新台幣三億元整(或其他等值外幣)及買入(出)選擇權額度美金二百萬元整案。 9. 通過本公司向永豐商業銀行敦北分行申請短期放款/進出口授信額美金三 10. 通過本公司與子公司 SAMOA 向花旗(台灣)銀行申請短期放款/短期擔保放款共用額度美金三百五十萬元整案。
7.	104年2月12日 董事會	1. 承認一〇三年度財務報告案。 2. 承認一〇三年度「內部控制聲明書」。 3. 承認討論營業報告書案(含一〇三年度營業報告與一〇四年營業計劃)。 4. 通過一〇三年度盈餘分配案。 5. 通過修訂「公司章程」第十三條案。 6. 通過修訂「董事及監察人選舉辦法」案。 7. 通過訂定本公司「獨立董事之職責範疇規則」案及「獨立董事候選人提名審查標準暨作業流程辦法」案。 8. 通過補選第九屆董事一席案。 9. 通過補選第九屆監察人一席案。 10. 通過召開一〇四年股東常會時間、地點、議事內容及股東提案期間暨受理場所案。 11. 通過訂定「股東常會受理股東提案審查標準及作業流程辦法」案。 12. 通過修訂本公司「內部控制制度」案。 13. 通過修訂本公司「內部稽核施行細則」案。 14. 修訂本公司一〇四年「內部稽核計劃」案。 15. 通過本公司發行之國內第二次無擔保轉換公司債，持有人轉換普通股相關事宜案。 16. 追認本公司改派代表人為子公司中得投資股份有限公司監察人案 17. 追認出售予菲律賓子公司機器設備及雜項設備案 18. 通過換簽證會計師事宜案 19. 通過定期檢討本公司董事、監察人及經理人績效評估與薪資報酬之政策、制度、標準與結構及薪資報酬發放、績效獎金、紅利發放之比例與發放時機案。 20. 通過一〇三年度董監酬勞與員工分紅，董監事及經理人之薪資報酬，其範疇應與公開發行公司年報應行記載事項準則中有關董監事及經理人酬金一致案。 21. 通過自集中市場買回註銷本公司國內第二次無擔保轉換公司債案。
8	104年4月1日 董事會	1. 通過修訂本公司「公司章程」案。 2. 通過辦理本公司現金減資案。 3. 通過修訂一〇四年股東常會議事內容案。

(十二)最近年度及截至年報刊印日止董事及監察人對董事會通過重要決議有不同意見且有記錄或書面聲明者：無。

(十三)最近年度及截至年報刊印日止，公司董事長、總經理、會計主管、財務主管、內部稽核主管及研發主管等辭職解任情形之彙總：無

#### 四、會計師公費資訊

##### (一)、會計師公費及級距表

會計師事務所名稱	會計師姓名		查核期間	備註
安侯建業聯合會計師事務所	黃柏淑	關春修	103.01.01~103.12.31	

金額級距		公費項目	審計公費	非審計公費	合計
1	低於 2,000 千元		✓	✓	1,015 千元
2	2,000 千元 (含) ~4,000 千元				
3	4,000 千元 (含) ~6,000 千元				
4	6,000 千元 (含) ~8,000 千元				
5	8,000 千元 (含) ~10,000 千元				
6	10,000 千元 (含) 以上				

(二)給付簽證會計師、簽證會計師所屬事務所及其關係企業之非審計公費占審計公費之比例達四分之一以上者，應揭露審計與非審計公費金額及非審計服務內容：無。

(三)更換會計師事務所且更換年度所支付之審計公費較更換前一年度之審計公費減少者，應揭露審計公費減少金額、比例及原因：無。

(四)審計公費較前一年度減少達百分之十五以上者，應揭露審計公費減少金額、比例及原因：無。

#### 五、最近二年度及其期後期間更換會計師資訊：

##### (一)關於前任會計師

更換日期	一〇四年二月十二日經董事會通過		
更換原因及說明	配合會計師事務所內部輪調，本公司財務報表原由關春修及黃柏淑會計師簽證，自一〇四年第一季起改為黃柏淑及林秀玉會計師繼任之。		
說明係委任人或會計師終止或不接受委任	當事人	會計師	委任人
	情況		
	主動終止委任 不再接受(繼續)委任	不適用	
最新兩年內簽發無保留意見以外之查核報告書意見及原因	不適用		
與發行人有無不同意見	有		會計原則或實務
			財務報告之揭露
			查核範圍或步驟
	無		其他
	說明：不適用		
其他揭露事項(本準則第十條第五款第一目第四點應加以揭露者)	無		

(二)關於繼任會計師

事務所名稱	安侯建業聯合會計師事務所
會計師姓名	黃柏淑、林秀玉
委任之日期	一〇四年二月十二日經董事會通過
委任前就特定交易之會計處理方法或會計原則及對財務報告可能簽發之意見諮詢事項及結果	不適用
繼任會計師對前任會計師不同意見事項之書面意見	不適用

六、公司之董事、總經理、負責財務或會計事務之經理人，最近一年內曾任職於簽證會計師所屬事務所或其關係企業者，應揭露其姓名、職稱及任職於簽證會計師所屬事務所或其關係企業之期間：無。

七、最近年度及截至年報刊印日止，董事、監察人、經理人及持股比例超過百分之十之股東股權移轉或質押變動情形

單位：股

職稱	姓名	103 年度		104 年截至 3 月 15 日止	
		持有股數 增(減)數	質押股數 增(減)數	持有股數 增(減)數	質押股數 增(減)數
董事長	蔡宗禮	(228,000)	0	0	0
董事兼 總經理	李明忠	0	0	0	0
董事	張邦彥	0	0	0	0
董事兼 副總經理	李宜勳	0	0	0	0
董事	呂世光	0	0	0	0
董事兼 副總經理	林進隆		0	0	0
監察人	陳海陸(註3)	0	0	0	0
監察人	李欽益	(58,000)	0	0	0
監察人	擎邦國際科技工程(股)公司	(369,000)	0	0	0
協理	黃秋琳	0	0	0	0
財務暨會計 主管	黃繹中	0	0	0	0
研發主管	劉家昌	0	0	0	0

註1：股權移轉資訊：本公司董事、監察人、經理人及持股超過百分之十之大股東，並無股權移轉予關係人之情事。

註2：股權質押資訊：本公司無股權質押之情事。

註3：該監察人已於103年7月18日辭任。

## 八、持股比例占前十大股東間互為關係人資訊

104年3月15日

姓名 (註1)	本人持有股份		配偶、未成年子女持有股份		利用他人名義合計持有股份		前十大股東相互間具有財務會計準則公報第六號關係人之關係者，其名稱及關係。		備註
	股數	持股比率	股數	持股比率	股數	持股比率	名稱	關係	
易水堂投資股份有限公司代表人：林俊堯	3,929,000	4.59%	0	0	0	0	林俊堯	為易水堂之董事長	
林俊堯	2,000	0.002%	0	0	0	0	易水堂投資公司	林俊堯為易水堂之董事長	
蔡宗禮	3,798,000	4.43%	0	0	0	0	無	無	為本公司董事長
荷諺投資有限公司代表人：鄭明月	2,200,000	2.57%	0	0	0	0	鄭明月	為荷諺之董事長	
鄭明月	0	0%	0	0	0	0	荷諺投資公司	鄭明月為荷諺之董事長	
黃豐璟	2,089,000	2.44%	0	0	0	0	無	無	
宗玉投資(股)公司	1,957,475	2.29%	0	0	0	0	蔣孟杰	為宗玉投資之董事長	
蔣孟杰	64,000	0.08%	0	0	0	0	宗玉投資(股)公司	蔣孟杰為宗玉投資之董事長	
元大寶來新主流基金專戶	1,879,000	2.19%	0	0	0	0	無	無	
新光人壽保險股份有限公司	1,868,000	2.18%	0	0	0	0	無	無	
李明忠	1,773,912	2.07%	556,634	0.65%	0	0	李宜勳	二親等內親屬	為本公司董事兼總經理
李宜勳	1,648,893	1.93%	0	0	0	0	李明忠	二親等內親屬	為本公司董事兼副總經理
呂世光	1,431,456	1.67%	0	0	0	0			為本公司董事

註1：應將前十名股東全部列示，屬法人股東者應將法人股東名稱及代表人姓名分別列示。

註2：持股比例之計算係指分別以自己名義、配偶、未成年子女或利用他人名義計算持股比率。

註3：將前揭所列示之股東包括法人及自然人，應揭露彼此間之關係。

## 九、公司之董事、監察人、經理人及公司直接或間接控制之事業對同一轉投資事業之持股數，並合併計算綜合持股比例

單位：股； %；104年3月15日

轉投資事業	本公司投資		董事、監察人、經理人及直接或間接控制事業之投資		綜合投資	
	股數	持股比例	股數	持股比例	股數	持股比例
BIOTEQUE MEDICAL CO.,LTD	500,000	100.00%	0	0	500,000	100.00%
中得投資股份有限公司	2,880,000	100.00%	0	0	2,880,000	100.00%
BIOTEQUE MEDICAL PHIL.INC.	3,329,000	100.00%	0	0	3,329,000	100.00%
BONTEQ MEDICAL DISTRIBUTION PHIL. INC	100,000	100.00%	0	0	100,000	100.00%

註：本公司之權益法投資

# 肆、募資情形

## 一、股份來源

### (一)股本來源

#### 1.股本形成經過

104年3月16日

年月	每股面額(元)	核定股本		實收股本		備註		
		股數(仟股)	金額(仟元)	股數(仟股)	金額(仟元)	股本來源	以現金以外之財產抵充股款者	其他
80.11	10	3,000	30,000	3,000	30,000	創立股本	0	
86.02	10	5,000	50,000	5,000	50,000	現金增資 20,000 仟元	0	86.02 (86)商字第 086255066 號函
87.08	10	30,000	300,000	14,000	140,000	現金增資 90,000 仟元	0	87.08 (87)商字第 087122798 號函
87.12	10	30,000	300,000	19,000	190,000	現金增資 50,000 仟元	0	87.12(87)商字第 087143554 號函
89.03	10	30,000	300,000	29,000	290,000	現金增資 100,000 仟元	0	88.10(88)台財證(一)第 100038 號函
90.11	10	33,000	330,000	32,140	321,400	盈餘、資本公積轉增資	0	90.11(90)台財證(一)字第 169337 號函
91.03	10	60,000	600,000	39,800	398,000	現金增資 76,600 仟元	0	91.01 (91)台財證(一)第 179305 號函
91.09	10	60,000	600,000	43,642	436,420	員工紅利、資本公積轉增資	0	91.07 台財證一字第 0910141752 號函
92.09	10	60,000	600,000	46,149	461,491	員工紅利、資本公積轉增資	0	92.08 台財證一字第 0920135595 號函
93.07	10	73,800	738,000	49,757	497,570	盈餘、員工紅利、資本公積轉增資	0	9305 台財證一字第 0930123852 號函
94.04	10	73,800	738,000	54,387	543,871	可轉換公司債行使轉換成普通股	0	94.05 經授商字第 09401074950 號函
94.09	10	73,800	738,000	57,211	572,106	盈餘、員工紅利、資本公積轉增資	0	94.09 經授商字第 09401187000 號函
95.09	10	120,000	1,200,000	60,413	604,133	盈餘、員工紅利轉增資	0	95.09 經授商字第 09501204870 號函
95.10	10	120,000	1,200,000	60,466	604,664	可轉換公司債行使轉換成普通股	0	95.10 經授商字第 09501244440 號函
96.01	10	120,000	1,200,000	61,815	618,146	可轉換公司債行使轉換成普通股	0	96.01 經授商字第 09601022230 號函
96.04	10	120,000	1,200,000	72,876	728,760	可轉換公司債行使轉換成普通股	0	96.04 經授商字第 09601086700 號函
96.07	10	120,000	1,200,000	75,817	758,166	可轉換公司債行使轉換成普通股	0	96.07 經授商字第 09601166340 號函
96.10	10	120,000	1,200,000	75,997	759,970	可轉換公司債行使轉換成普通股	0	96.10 經授商字第 09601259310 號函
98.09	10	120,000	1,200,000	78,277	782,769	盈餘轉增資	0	98.09 經授商字第 09801203970 號函
102.10	10	120,000	1,200,000	83,777	837,769	現金增資 55,000 仟元	0	102.10 經授商字第 10201220590 號函
103.5	10	120,000	1,200,000	84,218	842,180	可轉換公司債行使轉換成普通股	0	103.05 經授商字第 10301098640 號函

年月	每股面額(元)	核定股本		實收股本		備註		
		股數(仟股)	金額(仟元)	股數(仟股)	金額(仟元)	股本來源	以現金以外之財產抵充股款者	其他
103.9	10	120,000	1,200,000	85,139	851,393	可轉換公司債行駛轉換成普通股	0	103.09 經授商字第10301186550 號函
103.12	10	120,000	1,200,000	85,395	853,950	可轉換公司債行駛轉換成普通股	0	103.12 經授商字第10301250860 號函
104.3	10	120,000	1,200,000	85,616	856,164	可轉換公司債行駛轉換成普通股	0	104.03 經授商字第10401045240 號函

註：90年10月獲財團法人櫃檯買賣中心核准股票上櫃

## 2. 股份種類

104年3月15日

股份種類	核定股本(單位：仟股)			備註
	流通在外股份(上櫃)	未發行股份	合計	
普通股	85,662	34,338	120,000	

## 二、股東結構

104年3月15日

股東結構 數量	政府機構	金融機構	其他法人	個人	外國機構及外人	合計
	人數	0	0	100	9,697	29
持有股數	0	0	28,607,526	52,127,624	4,927,077	85,662,227
持股比例	0	0	33.40	60.85	5.75	100

註：第一上市(櫃)公司及興櫃公司應揭露其陸資持股比例；陸資係指大陸地區人民來臺投資許可辦法第3條所規定之大陸地區人民、法人、團體、其他機構或其於第三地區投資之公司。

### 三、股權分散情形

(每股面額十元)

104年3月15日

持 股 分 級	股東人數	持有股數	持股比例%
1 ~ 999 股	3,207	392,217	0.46%
1,000 ~ 5,000	5,272	10,201,666	11.91%
5,001 ~ 10,000	684	5,359,948	6.26%
10,001 ~ 15,000	215	2,700,308	3.15%
15,001 ~ 20,000	96	1,772,313	2.07%
20,001 ~ 30,000	108	2,680,524	3.13%
30,001 ~ 40,000	55	1,937,802	2.26%
40,001 ~ 50,000	34	1,590,933	1.86%
50,001 ~ 100,000	68	4,880,679	5.70%
100,001 ~ 200,000	21	3,236,805	3.78%
200,001 ~ 400,000	28	7,871,535	9.19%
400,001 ~ 600,000	12	5,924,737	6.92%
600,001 ~ 800,000	5	3,419,115	3.99%
800,001 ~ 1,000,000	6	5,116,131	5.97%
1,000,001 以上	15	28,577,514	33.36%
合 計	9,826	85,662,227	100.00%

### 四、主要股東名單：股權比例達百分之五以上之股東或股權比例占前十名之股東名稱、持股數額及比例

104年3月15日

主要股東名稱	股 份	持 有 股 數	持 股 比 例 (%)
易水堂投資股份有限公司		3,929,000	4.59%
蔡宗禮		3,798,000	4.43%
荷諺投資有限公司		2,200,000	2.57%
黃豐璟		2,089,000	2.44%
宗玉投資(股)公司		1,957,475	2.29%
元大寶來新主流基金專戶		1,879,000	2.19%
新光人壽保險股份有限公司		1,868,000	2.18%
李明忠		1,773,912	2.07%
李宜勳		1,648,893	1.93%
呂世光		1,431,456	1.67%



## 五、最近二年度每股市價、淨值、盈餘、股利及相關資料

單位：新台幣元

項 目	年 度		102 年度	103 年度	104 年截至 4 月 10 日(註 8)
	每股市價 (註1)	最 高		66.9	80.5
最 低			32.05	58.6	63.6
平 均			48.79	70.01	73.94
每股淨值 (註2)	分 配 前		19.29	21.97	21.97
	分 配 後		19.29	尚未分配	尚未分配
每股盈餘	加權平均股數		79,422 仟股	84,833 仟股	83,796 仟股
	每 股 盈 餘 (註3)		2.71	3.43	3.43
每股股利	現 金 股 利		1.8	2.1	(註 9)
	無償配股	0	0	0	(註 9)
		0	0	0	(註 9)
	累積未付股利 (註4)		0	0	(註 9)
投資報酬分析	本益比 (註5)		18.00	20.41	(註 9)
	本利比 (註6)		27.10	33.34	(註 9)
	現金股利殖利率 (註7)		3.69	3.00	(註 9)

註 1：列示各年度普通股最高及最低市價、並按各年度成交值與成交量計算各年度平均市價。

註 2：請以年底已發行之股數為準並依據次年度股東會決議分配之情形填列。

註 3：如有因無償配股等情形而須追溯調整者，應列示調整前及調整後之每股盈餘。

註 4：權益證券發行條件如有規定當年度未發放之股利得累積至有盈餘年度發放者，應分別揭露截至當年度止累積未付之股利。

註 5：本益比＝當年度每股平均收盤價／每股盈餘。

註 6：本利比＝當年度每股平均收盤價／每股現金股利。

註 7：現金股利殖利率＝每股現金股利／當年度每股平均收盤價。

註 8：每股淨值、每股盈餘應填列截至年報刊印日止最近一季經會計師查核（核閱）之資料；其餘欄位應填列截至年報刊印日止之當年度資料。

註 9：尚未分配

## 六、公司股利政策及執行狀況

### (一)股利政策：

本公司所屬產業正值成長期，為求公司永續發展目的，正積極開發及引進新產品，且未來數年皆有擴充生產線之計劃暨資金之需求，擬採平衡股利政策，適度以股票股利或現金股利方式發放。原則上，現金股利以百分之二十以上為之，惟若未來有重大資本支出計劃，得經股東大會同意，全數以股票股利發放之。

當董事會決議發放股利時，若本公司普通股股價於證券櫃檯買賣市場前一日收盤價低於面值，得全部或一部發放現金股利。

### (二)執行狀況：

民國 104 年 2 月 12 日董事會決議，股東紅利共發放 179,806,064 元，每股配發現金股利 2.1 元。

七、本次股東會擬議之無償配股對公司營業績效及每股盈餘之影響

項 目		年 度	104 年度 (預估)
期初實收資本額(千元)			856,164
本年度配股配 息情形 (註 1)	每股現金股利(元)		2.1
	盈餘轉增資每股配股(元)		0
	資本公積轉增資每股配股(元)		0
營業績效 變化情形	營業利益(千元)		註 2
	營業利益較去年同期增(減)比率		
	稅後純益(千元)		
	稅後純益去年同期增(減)比率		
	每股盈餘(元)		
	每股盈餘較去年同期增(減)比率		
	年平均投資報酬率(年平均本益比倒數)		
擬制性股 盈餘及本益比	若盈餘轉增資全數 改配放現金股利	擬制每股盈餘(元)	
		擬制年平均投資報酬率	
	若未辦理資本公積 轉增資	擬制每股盈餘(元)	
		擬制年平均投資報酬率	
	若未辦理資本公積 且盈餘轉增資改以 現金股利發放	擬制每股盈餘(元)	
		擬制年平均投資報酬率	

註：1. 本年度配股配息情形係以 2/11 (董事會通過前一日) 之流動在外股數計算，事後如因本公司股本變動影響流通在外股數，股東配息率因此發生變動者，屆時依除息基準日股東名簿所載各股東持有股數平均分配之。

2. 104 年度本公司未公開財測，故無須揭露預估資訊。

負責人：



經理人：



承辦人：



## 八、員工紅利及董監酬勞

### (一). 公司章程所載員工紅利及董監酬勞之成數或範圍：

本公司年度決算如有盈餘，應先依法提繳稅款，彌補歷年虧損，並提百分之十為法定盈餘公積，另依相關法令提列特別盈餘公積（若屬於金融商品之未實現損益，其轉回時，亦依相關規定轉回），就其餘額(以下同)得由董事會擬具分配議案提請股東會決議分配或保留之，惟分配時，應就其餘額按下列百分比分配之：

(1) 董事及監察人酬勞為百分之二。

(2) 員工紅利為百分之十。

(3) 其餘為股東紅利。惟股東會得決議將全部或一部作為本公司保留盈餘。

### (二). 本期估列員工紅利及董事、監察人酬勞金額之估列基礎、配發股票紅利之股數計算基礎及實際配發金額若與估列數有差異時之會計處理：

本期員工紅利及董監酬勞皆以章程規定之成數估列，本公司本期不擬發放員工股票紅利。

### (三). 董事會通過擬議配發員工紅利及董監酬勞等資訊：

本公司一〇三年度盈餘分派議案，於 104 年 2 月 12 日經董事會決議通過，擬議配發員工紅利及董監酬勞等資訊如下：

(1). 配發員工現金紅利、股票紅利及董事、監察人酬勞金額。若與認列費用年度估列金額有差異者，應揭露差異數、原因及處理情形：

擬配發員工現金紅利新台幣 26,267,391 元，董監事酬勞新台幣 5,253,478 元，和已費用化之金額相同。

(2). 擬議配發員工股票紅利金額及占本期稅後純益及員工紅利總額合計數之比例。

本公司本期僅發放員工現金紅利。

(3). 考慮擬議配發員工紅利及董監事酬勞後之設算每股盈餘：

本公司 103 年度每股盈餘為 3.43 元，將員工紅利及董監事酬勞視為費用，而非盈餘之分配且未配發員工股票股利，故配發後不影響本公司每股盈餘。

### (四). 前一年度員工分紅及董事、監察人酬勞之實際配發情形（包括配發股數、金額及股價）、其與認列員工分紅及董事、監察人酬勞有差異者並應敘明差異數、原因及處理情形：

(1). 原董事會通過金額和實際配發金額之差異比較如下：

單位：新台幣元

	原董事會通過金額	實際配發金額	差異
員工紅利	19,525,985	19,525,985	0
董監酬勞	3,905,197	3,905,197	0

(2). 實際配發之員工紅利及董監酬勞金額與認列費用年度估列金額之差異數、原因及處理情形：

原已費用化金額與實際配發金額之差異比較如下：

	102 年費用化金額	實際配發金額	差異
員工紅利	19,525,985	19,525,985	0
董監酬勞	3,905,197	3,905,197	0

差異原因：無。

差異金額之處理：不適用。

九、公司買回本公司股份情形：無。

十、公司債、特別股、海外存託憑證、員工認股權證、限制員工權利新股及併購或受讓他公司股份發行新股辦理情形

本公司並未發行特別股、海外存託憑證、員工認股權證、限制員工權利新股及有併購或受讓他公司股份之情形，本公司本次發行可轉換公司債情形如下：

公司債種類	國內第二次無擔保轉換公司債
發行日期	102.09.26
面額	壹拾萬元整
發行及交易地點	中華民國
發行價格	依面額發行
總金額	壹億陸仟萬元整
利率	0%
期限	三年，到期日 105 年 9 月 26 日
保證機構	不適用
受託人	元大商業銀行股份有限公司
承銷機構	元大寶來證券股份有限公司
簽證律師	邱雅文
簽證會計師	安侯建業聯合會計師事務所 黃柏淑、關春修
償還方法	詳發行及轉換辦法
截至年報刊登日止未償還本金	新台幣 50,700,000 元整

贖回或提前清償之條款		詳發行及轉換辦法
限制條款		詳發行及轉換辦法
信用評等機構名稱、評等日期、公司債評等機構		不適用
附其他權利	截至年報刊登日止已轉換金額	截至 104 年 3 月 15 日止，已轉新台幣 65,100,000 元整
	發行及轉換辦法	詳發行及轉換辦法
發行及轉換、交換或認股辦法、發行條件對股權可能稀釋情形及對現有股東權益影響		依目前在外流通之轉換公司債餘額新台幣 50,700,000 元整，現行轉換價格 @54.6 計算，若全數轉換為普通股，則需發行 928,571 股，可能最大稀釋股權比率為 1.07%，稀釋效果尚屬有限。
交換標的委託保管機構名稱		不適用

### 轉換公司債資料

公司債種類		國內第二次無擔保轉換公司債	
年度		103 年	103 年截至 4 月 10 日
轉換公司債市價	最高	142.3	151
	最低	111	120
	平均	125.3	131.01
轉換價格		54.6 元	54.6 元
發行(辦理)日期及發行時轉換價格		102 年 9 月 26 日 57 元	102 年 9 月 26 日 57 元
履行轉換義務		發行新股	發行新股

註：國內第二次無擔保轉換公司債，係於 102 年 9 月 26 日掛牌交易。

# 邦特生物科技股份有限公司

## 國內第二次無擔保轉換公司債發行及轉換辦法

### 一、債券名稱

邦特生物科技股份有限公司(以下簡稱「本公司」)國內第二次無擔保轉換公司債(以下簡稱「本轉換公司債」)。

### 二、發行日期

民國102年9月26日(以下簡稱「發行日」)。

### 三、發行面額、張數及發行價格

本轉換公司債每張面額為新台幣壹拾萬元整，依票面金額十足發行，發行總張數壹仟陸佰張，發行總額為新台幣壹億陸仟萬元整。

### 四、發行期間

發行期間三年，自民國102年9月26日開始發行，至民國105年9月26日到期(以下簡稱「到期日」)。

### 五、票面利率

本轉換公司債之票面利率為0%。

### 六、還本日期及方式

除債券持有人依本辦法第十條轉換為本公司普通股，或本公司依本辦法第十八條提前贖回或由證券商營業處所買回註銷外，本公司於本轉換公司債到期時按債券面額加計利息補償金(到期時之利息補償金為面額之100.75%，實質年收益率0.25%)將債券持有人持有之本轉換公司債以現金一次償還。

### 七、擔保情形

本轉換公司債為無擔保債券，惟發行後，本公司另發行或私募其他有擔保附認股權公司債或轉換公司債時，本轉換公司債比照該有擔保附認股權或轉換公司債，設定同等級之債權或同順位之擔保物權。

### 八、轉換標的

本公司之普通股，本公司將以發行新股之方式履行轉換義務，換發之新股以帳簿劃撥交付，不印實體方式為之。

### 九、轉換期間

(一)債券持有人於本轉換公司債發行日後屆滿一個月翌日(民國102年10月27日)起，至到期日前十日(民國105年9月16日)止，除依法暫停過戶期間及本條第(二)項規定期間外，得依本辦法第十條規定將本轉換公司債轉換為本公司普通股。

(二)自本公司無償配股停止過戶日、現金股息停止過戶日或現金增資認股停止過戶日前十五個營業日起，至權利分派基準日止，辦理減資之減資基準日起至減資換發股票開始交易前一日止，停止轉換並依本辦法第十條、第十一條、第十三條及第十五條規定辦理。

### 十、請求轉換程序

(一)債券持有人至原交易券商填具「轉換公司債帳簿劃撥轉換/贖回/賣回申請書」，註明轉換並檢同登載債券之存摺，由交易券商向臺灣集中保管結算所股份有限公司(以下簡稱「集保公司」)提出申請，一經申請不得撤銷。集保公司於接

受申請後送交本公司股務代理機構，於送達本公司股務代理機構時即生轉換之效力。本公司股務代理機構於送達後五個營業日內，直接將本公司普通股股票撥入原債券持有人之集保帳戶。

(二)華僑及外國人持有本債券轉換為股票時，統由集保公司採取帳簿劃撥方式辦理配發。

## 十一、轉換價格及其調整

### (一)轉換價格之訂定

本轉換公司債轉換價格之訂定，以民國102年9月16日為轉換價格訂定基準日，以基準日(不含)前一、三、五個營業日本公司普通股收盤價之簡單算術平均數擇一為基準價格，再訂以基準價格乘以104.66%之溢價率為計算依據(計算至新台幣角為止，分以下四捨五入)。基準日前如遇有除權或除息者，其經採樣用以計算轉換價格之收盤價，應先設算為除權或除息後價格；轉換價格於決定後，實際發行日前，如遇有除權或除息者，應依轉換價格調整公式調整之。發行之轉換價格為每股新台幣57元。

### (二)轉換價格之調整

1. 本轉換公司債發行後，除因本公司履行本公司所發行具有普通股轉換權或認股權之各種有價證券而換發普通股股份或因員工紅利發行新股外，遇有本公司已發行(或私募)普通股股數增加時(包括但不限於以募集發行或以私募方式辦理現金增資、盈餘轉增資、資本公積轉增資、公司合併或受讓他公司股份發行新股、股票分割及現金增資參與發行海外存託憑證等)，本公司應依下列公式調整轉換價格(向下調整，向上則不調整。計算至新台幣角為止，分以下四捨五入)，並函請櫃檯買賣中心公告，於新股發行除權基準日(註1)調整之(有實際繳款作業者則於股款繳足日調整之)。如於現金增資發行新股之除權基準日後變更新股發行價格，則依更新後之新股發行價格重新按下列公式調整之，如經設算調整後之轉換價格低於原除權基準日前已公告調整之轉換價格，則函請櫃檯買賣中心重新公告調整之。

$$\text{調整後轉換價格} = \text{調整前轉換價格} \times \frac{\text{已發行股數(註2)} \times \text{每股繳款金額(註3)} \times \text{新股發行或私募股數}}{\text{已發行股數} + \text{新股發行股數或私募股數}} + \text{每股時價}$$

註1：如為股票分割則為分割基準日；如係採詢價圈購辦理之現金增資或現金增資參與發行海外存託憑證因無除權基準日，則於股款繳足日調整；如為合併或受讓增資則於合併或受讓基準日調整；如係採私募方式辦理之現金增資，則於私募交付日調整。

註2：已發行股數係指普通股已發行股份總數(包括募集發行與私募股份)減除本公司買回惟尚未註銷或轉讓之庫藏股股數。

註3：每股繳款額如係屬無償配股或股票分割，則其繳款額為零。若係屬合併增資發行新股者，則其每股繳款額為合併基準日前依消滅公司最近期經會計師簽證或核閱之財務報表計算之每股淨值乘以換股比例。如係受讓他公司股份發行新股，則每股繳款額為受讓之他公司最近期經會計師簽證或核閱之財務報表計算之每股淨值乘以換股比例。

2. 本轉換公司債發行後，如遇本公司配發普通股現金股利占每股時價之比率超過1.5%時，應按所占每股時價之比率於除息基準日調降轉換價格(計算至

新台幣角為止，分以下四捨五入)，本公司並函請櫃檯買賣中心公告調降後之轉換價格。本項規定不適用於除息基準日(不含)前已提出請求轉換者。其調整公式如下：

$$\text{調降後轉換價格} = \text{調降前轉換價格} \times (1 - \text{發放普通股現金股利占每股時價(註4)之比率})$$

註4：每股時價之訂定，應以現金股息停止過戶除息公告日之前一、三、五個營業日擇一計算普通股收盤價之簡單算術平均數為準。

3. 本轉換公司債發行後，遇有本公司以低於每股時價(註5)之轉換或認購價格再發行(或私募)具有普通股轉換權或認購權之各種有價證券時，本公司應依下列公式調整轉換價格(向下調整，向上則不調整。計算至新台幣角為止，分以下四捨五入)，並函請櫃檯買賣中心公告，於前述有價證券或認購權發行之日或私募有價證券交付日調整之。

$$\text{調整後轉換價格} = \frac{\text{調整前轉換價格} \times \text{已發行股數(註6)} + \text{新發行(或私募)有價證券或認股權之轉換或認股價格} \times \text{新發行(或私募)有價證券或認股權可轉換或認購之股數}}{\text{已發行股數} + \text{新發行(或私募)有價證券或認股權可轉換或認購之股數}}$$

註5：每股時價為再發行(或私募)具有普通股轉換權或認股權之各種有價證券之訂價基準日之前一、三、五個營業日本公司普通股收盤價之簡單算術平均數孰低者。如訂價基準日前遇有除權或除息者，其經採樣用以計算轉換價格之收盤價，應先設算為除權或除息後價格。

註6：已發行股數係指普通股已募集發行與私募部分，發行(或私募)具有普通股轉換權或認股權之各種有價證券如係以庫藏股支應，則調整公式中之已發行股數應減除新發行(或私募)有價證券可轉換或認購之股數。

4. 本轉換公司債發行後，如遇本公司非因庫藏股註銷之減資致普通股股份減少時，本公司應依下列公式調整轉換價格(計算至新台幣角為止，分以下四捨五入)，並函請櫃檯買賣中心公告，於減資基準日調整之。

$$\text{調整後轉換價格} = \text{調整前轉換價格} \times \frac{\text{減資前已發行普通股股數}}{\text{減資後已發行普通股股數}}$$

註7：已發行股數係指普通股已發行股份總數(包括募集發行與私募股份)減除本公司買回惟尚未註銷或轉讓之庫藏股股數。

## 十二、本轉換公司債之上櫃及終止上櫃

本債券於發行日之前向櫃檯買賣中心申請上櫃買賣，並由本公司洽櫃檯買賣中心同意後公告之。本債券至全數轉換為普通股股份或全數由本公司買回或償還時終止上櫃。十三、轉換後新股之上櫃(或上市)

本轉換公司債經轉換後換發之普通股自交付日起於櫃檯買賣中心上櫃(或台灣證券交易所上市)買賣，並由本公司洽櫃檯買賣中心(或台灣證券交易所)



同意後公告之。本公司普通股採無實體發行，轉換後之普通股以無實體方式自交付日起於櫃檯買賣中心（或台灣證券交易所）上櫃（或上市）買賣。

十四、本公司應於每季結束後十五日內將前一季因本轉換公司債轉換所交付之普通股股票數額予以公告，且每季至少應向公司登記之主管機關申請資本額變更登記一次。

十五、轉換成普通股時，若有不足壹股之畸零股，該股份金額，除折抵集保劃撥費用外，本公司應以現金償付之（計算至新台幣元，角以下四捨五入）。

十六、轉換後之權利義務

除本辦法另有約定者外，請求轉換之債券持有人，於轉換請求生效後，其權利義務與持有本公司普通股股份之股東相同。

十七、轉換年度股利之歸屬

(一)現金股利

- 1.債券持有人於當年度一月一日起至當年度本公司現金股息停止過戶日前十五個營業日(不含)以前請求轉換者，轉換而得之普通股得參與當年度股東會決議發放之前一年度現金股利。
- 2.於本公司現金股息停止過戶日前十五個營業日(含)起至現金股息除息基準日(含)止，停止轉換。
- 3.債券持有人於當年度現金股息除息基準日翌日起至當年度十二月三十一日(含)請求轉換者，應放棄當年度股東會決議發放之前一年度現金股利而參與次年度股東會決議發放之當年度現金股利。

(二)股票股利

- 1.債券持有人於當年度一月一日起至當年度本公司無償配股停止過戶日前十五個營業日(不含)以前請求轉換者，轉換而得之普通股得參與當年度股東會決議發放之前一年度股票股利。
- 2.於本公司無償配股停止過戶日前十五個營業日(含)起至無償配股除權基準日(含)止停止債券轉換。
- 3.債券持有人於當年度無償配股除權基準日翌日起至當年度十二月三十一日(含)請求轉換者，應放棄當年度股東會決議發放之前一年度股票股利，而參與次年度股東會決議發放之當年度股票股利。

十八、本公司之贖回權

(一)本轉換公司債發行滿一個月後翌日(民國 102 年 10 月 27 日)起至發行期間屆滿前四十日(民國 105 年 8 月 18 日)止，本公司普通股收盤價連續三十個營業日超過當時轉換價格達百分之三十(含)時，本公司得於其後三十個營業日內，以掛號寄發一份一個月期滿之「債券收回通知書」(前述期間自本公司發信之日起算，並以該期間屆滿日為債券收回基準日)予債券持有人(以「債券收回

通知書」寄發日前第五個營業日債券人名冊所載者為準，對於其後因買賣或其他原因始取得本轉換公司債之債券持有人，則以公告方式為之)，贖回價格訂為本債券面額，以現金收回其全部債券，並函請櫃檯買賣中心公告。本公司執行收回請求，應於債券收回基準日後五個營業日內按債券面額以現金贖回本轉換公司債，且債券收回基準日不得落入本轉換公司債停止轉換期間內。

(二)本轉換公司債發行滿一個月翌日(民國 102 年 10 月 27 日)至發行期間屆滿前四十日(民國 105 年 8 月 18 日)止，本轉換公司債流通在外餘額低於原發行總額之 10%時，本公司得於其後任何時間，以掛號寄發一份一個月期滿之「債券收回通知書」(前述期間自本公司發信之日起算，並以該期間屆滿日為債券收回基準日)予債券持有人(以「債券收回通知書」寄發日前第五個營業日債券人名冊所載者為準，對於其後因買賣或其他原因始取得本轉換公司債之債券持有人，則以公告方式為之)，贖回價格訂為本債券面額，以現金收回其全部債券，並函請櫃檯買賣中心公告。本公司執行收回請求，應於債券收回基準日後五個營業日內以現金贖回本轉換債，且債券收回基準日不得落入本轉換公司債停止轉換期間內。

(三)若債權人於「債券收回通知書」所載債券收回基準日前，未以書面回覆本公司股務代理機構(於送達時即生效力，採郵寄者以郵戳日為憑)者，本公司得按當時之轉換價格，以通知期間屆滿日為轉換基準日，將其轉換公司債轉換本公司普通股。

十九、所有本公司由次級市場買回、償還或已轉換之本轉換公司債將被註銷，不得再賣出或發行。

二十、本轉換公司債及所換發之普通股均為記名式，其過戶、異動登記、設質、遺失等均依「公開發行公司股票公司股務處理準則」之規定，另稅賦事宜依當時稅務法規之規定辦理。

二十一、本轉換公司債由元大商業銀行股份有限公司為債券持有人之受託人，代表債券持有人之利益行使查核及監督本公司履行本轉換公司債發行事項之權責。凡持有本轉換公司債之債券持有人不論係於發行時認購或中途買受者，對於本公司與受託人之間所定受託契約規定、受託人之權利義務及本發行及轉換辦法，均予同意並授與受託人有關受託事項之全權代理，此項授權並不得中途撤銷，至於受託契約內容，債券持有人得在營業時間內隨時至本公司或受託人營業處所查閱。

二十二、本轉換公司債由本公司之股務代理機構辦理轉換及還本事宜。

二十三、本轉換公司債之發行依證券交易法第八條規定，不印製實體債券。

二十四、本轉換公司債發行及轉換辦法如有未盡事宜之處，悉依相關法令辦理之。

## 十一、資金運用計畫執行情形

本公司於 102 辦理現金增資及發行國內第二次無擔保可轉換公司債，相關計畫內容及執行情形說明如下：

### (一)、計畫內容

#### 1.基本資料

(1)證券主管機關核准日期及文號：102 年 9 月 5 日金管證發字第 1020035395 號及第 10200353951 號

(2)本計畫所需資金總額：新台幣 391,000 仟元。

(3)資金來源：

a. 辦理現金增資發行普通股 5,500 仟股，每股面額新台幣 10 元，每股發行價格訂為新台幣 42 元，募集總金額為新台幣 231,000 仟元。

b. 發行國內第二次無擔保轉換公司債 1,600 張，每張轉換公司債面額新台幣 100 仟元整，發行期間為 3 年，票面利率為 0%，發行總金額為新台幣 160,000 仟元，發行價格係按票面金額發行。

#### 2.計畫項目及資金運用進度

單位：新台幣仟元

計畫項目	預計完成日期	所需資金總額	預計資金運用進度	
			102 年	103 年
			第四季	第一季
購買機器設備	103 年第一季	54,970	43,976	10,994
償還銀行借款	102 年第四季	130,800	130,800	—
充實營運資金	102 年第四季	205,230	205,230	—
合計		391,000	380,006	10,994

#### (1)購置機器設備

本次計畫項目中 54,970 仟元係用以購置機器設備，用以汰換既有穿刺針機台及迴路管模具，預估可產生效益如下表，而預計投資回收年數分別約為 1.92 年及 0.65 年。

#### ①穿刺針機台

單位：仟 PCS/新台幣仟元

年度	項目	項目	生產量	銷售量	銷售值	毛利	營業淨利 (A)	折舊費用 (B)	現金流量 (A+B)	累計現金流量
103.9~103.12	穿刺針機台		8,000	8,000	44,800	8,960	4,480	2,800	7,280	7,280
104 年度			24,000	24,000	134,400	26,880	13,440	8,400	21,840	29,120
105 年度			24,000	24,000	134,400	26,880	13,440	8,400	21,840	50,960

◎迴路管模具

單位：仟 PCS/新台幣仟元

年度	項目	生產量	銷售量	銷售值	毛利	營業淨利 (A)	折舊費用 (B)	現金流量 (A+B)	累計現金流量
103.9~103.12	迴路管	1,200	1,200	57,600	14,400	5,760	865	6,625	6,625
104 年度	模具	3,600	3,600	172,800	43,200	17,280	2,594	19,874	26,499

(2)償還銀行借款

本公司本次籌資計畫項目中預計償還銀行借款 130,800 仟元，本次現金增資發行新股暨國內第二次無擔保轉換公司債預計於募集完成後，將旋即依銀行借款合同償還相關借款，除可改善財務結構及強化償債能力外，預計 102 年度及 103 年度以後每年可節省利息支出分別為 354 仟元及 2,126 仟元。

(3)充實營運資金

本公司本次籌資計畫項目中之 205,230 仟元係供充實營運資金之用，以目前本公司之銀行借款利率 1.625%計算，預計 102 年可節省利息支出 556 仟元，往後每年可節省利息支出 3,335 仟元，故本次籌資計畫用以充實營運資金，可避免利息支出侵蝕獲利並可強化財務結構。

(二)、執行情形

1、資金運用執行狀況

單位：新台幣仟元

計畫項目	預計完成日期	所需資金總額	截至一〇三年度第四季計劃執行狀況						累計達成金額	達成率
			102 年	103 年	103 年	103 年	103 年	達成率		
			第四季	第一季	第二季	第三季	第四季			
購買機器設備	103 年第一季	54,970	-	4,715	-	34,472	15,783	54,970	100.00%	
償還銀行借款	102 年第四季	130,800	130,800	-	-	-	-	130,800	100.00%	
充實營運資金	102 年第四季	205,230	135,884	69,346	-	-	-	205,230	100.00%	
合計		391,000	266,684	74,061	-	34,472	15,783	391,000	100.00%	

1.購買機器設備：本次計畫資金實際運用進度較預定進度落後，係主募資完成時點較原預估晚，及上游設備商交貨進度較原預估為慢所致，截至 103 年第四季計畫已執行完畢。

2.償還銀行借款：依原預定計畫執行完畢。

3.充實營運資金：本次計畫資金實際運用進度較預定進度落後，係因募資進度較原預計為晚所致，計畫已於 103 年第一季執行完畢。

## 2、預定效益與實際達成情形差異說明

### (1)購買機器設備

本公司一〇二年度現金增資計畫暨國內第二次無擔保轉換公司債案件於102年10月15日方才收足全數募資款項，及上游設備商交貨進度較原預估為慢，致使其購買機器設備進度較為落後，截至103年12月31日止，執行進度100%。雖因募資進度較晚，致使其計畫執行進度較為落後，但就長期發展而言，其預定效益與實際達成情形應無重大差異。

### (2)償還銀行借款

本公司本次募資資金中130,800仟元，預計於102年第四季用於償還銀行借款，截至102年12月31日止已按原定計劃全數執行完畢，就利息支出節省效益而言，若以資金募集完成後可節省之利息支出來看，其預定效益與實際達成情形應無重大差異。

### (3)充實營運資金

本公司本次募資資金中205,230仟元，預計於102年第四季用於充實營運資金，截至103年3月31日止按原定計劃用以支付日常營運所需之資金205,230仟元，執行進度100%，主要係因該公司募資進度較晚，致使其計畫執行進度延至103年第一季執行完畢，但就公司長期發展而言，其預定效益與實際達成情形應無重大差異。

## 伍、營運概況

### 一、業務內容

#### (一)業務範圍

1. 公司章程所營事業之內容如下：

- (1).CF01011 醫療器材製造業。
- (2).F108031 醫療器材批發業。
- (3).F208031 醫療器材零售業。
- (4).ZZ99999 除許可業務外，得經營法令非禁止或限制之業務。

2. 目前營業比重：

單位：新台幣仟元；%

產品	年度	103 年度	
		金額	%
1. 血液迴路管類		250,374	22.28
2. TPU 體內導管類		226,625	20.17
3. 藥用軟袋類		213,371	18.99
4. 穿刺針類		125,239	11.15
5. 血管導管類		34,798	3.09
6. 外科管類		115,314	10.26
7. 醫療用關鍵零組件類		99,675	8.87
8. 其他		58,272	5.19
合計		1,123,668	100.00

3. 目前之主要產品種類：

本公司主要產品為介入性放射治療用體內導管(包含 TPU 豬尾巴型及雙 J 型引流導管)、血管攝影導管、血液迴路管、穿刺針、藥用軟袋、輸液套、各種外科引流導管、精密量筒及各種醫療用關鍵零組件。

4. 計劃開發之新產品：

本公司目前正積極開發各種高級體內導管及高級藥用軟袋、引流袋等，種類如下：

- A 血管導引導管。
- B 導引鞘、心臟及周邊球囊導管、血管支架等。
- C 中央靜脈導管。
- D 各種醫療耗材(導管)之關鍵零組件。
- E 高級大尺寸藥用軟袋及收集袋。
- F 膽道等消化道導管。
- G 各式無針(NEEDLESS)安全關鍵零組件。

- H Pigtail PCN Needle 及 Biopsy 檢體針開發。
- I 高級型 Pigtail PCN Drainage Bag 開發。
- J Malecot Catheter、PCN Kit 等 TPU 導管新產品。
- K 各式 Multi-Lumen Catheter。
- L 各式高壓引流導管。
- M 透析導管。
- N 尿動力引流導管。

## (二) 產業概況

### 1. 產業之現況與發展趨勢

#### A. 產業現況

##### (A) 國內部分

國內目前洗腎人口約 6.6 萬人，每年約 860 萬人次，而邦特所生產的洗腎管皆屬限單次使用拋棄式耗材。由於已獲得國內衛生署之 GMP 認證，品質優良極具競爭性，另介入性放射治療用體內導管，如豬尾巴導管及 DJ 導管亦極具競爭性，正快速的取代進口商品。

##### (B) 國外部分

世界各國現已日益注重洗腎人口，很多國家都有保險給付的措施，更有利於本公司於海外拓展洗腎耗材的市場。邦特現已取得國際 ISO13485、歐洲 CE Mark 與美國 FDA510(k) 等認證。

#### B. 產業發展趨勢

根據國際商業觀察公司 (BMI) 研究報告顯示，全球醫療器材市場規模 2013 年為 3,046 億美元，預期 2017 年時，市場規模可達 4,297 億美元，2012~2017 年之複合成長率高達 7.1%，醫藥與醫療器材市場無論規模與成長數字都非常的驚人。使得醫療器材產業不僅成為投資者的避風港，更為各國極力發展的產業之一。因而全球醫療器材產業的發展趨勢將成以下幾個方向發展：

##### (A) 醫療器材產業未來仍將維持長期穩定成長

在我國，生技產業是政府積極推動的六大興新產業之一，希望將台灣打造成一座生技島。為了推動生技產業發展，我國政府於 2009 年提出「台灣生技起飛鑽石行動方案」，方案內容包括建置臨床前期核心平台，深化臨床前研發能量，以強化研發成果的產業化；於 2010 年成立衛生署食品藥物管理局 (TFDA)，以建立藥物審查一元化的環境，加強國內法規與國際接軌。此外，政府也積極推動包括南港國家生技研究園區、新竹生物醫學園區與南部生技醫療器材產業聚落開發，加強產業育成。

在全球的市場中，美國市場獨佔鰲頭，為全球市場最大之區域，約占全球市場的 45.7%；歐洲地區（西歐加上中東歐）為第二大市場，約占全球市場的 30%。近年來雖受到歐債之影響，成長幅度較低，但仍持續的在成長。新興市場中，如中國、東協等國家都呈現高度成長的趨勢。據國際調研組

織 BMI 的統計，明年 2015 年的全球醫療器材市場將從 2012 年的 3046 億美元成長到 3684 億美元，2012~2017 年歐美地區複合成長率，會隨著嬰兒潮世代的高齡醫療需求增加，加上經濟回溫，美洲及西歐分別有 6.3%與 5.2% 的成長；繼美歐日等全世界醫療器材市場前三大的國家之後，中國大陸已是當前最具有成長潛力的醫療器材市場。在新興市場方面，表現更加優異。以中東歐地區醫療器材市場的成長幅度來看，2012-2015 年之年複合成長率將高達 12.1%！中東/非洲地區與亞洲地區也不遑多讓，預估也將有年成長率 9.9%與 8.7%的好成績！而這些新興市場的經濟趨勢、法規改革重點以及採認標準等也都將是我國醫療器材產業掌握商機先馳得點的基礎。

全球醫療器材區域市場規模概況



資料來源：Espicom BMI (2013)

(B)綜合成本、療效與品質考量的醫療器材仍為發展主流

目前生技醫療產業已為二十一世紀的明星產業，全球醫療器材大廠無不卯足全力，投入大量資金發展新的產品。當前的醫療技術，除了將高新科技應用於治療技術上，以獲得更佳的療效外，更強調提升患者的生活品質以及醫學倫理。加上各國承受到日益龐大的醫療保健支出壓力，醫療器材的研發，不僅是單純的追求高精密診斷及尖端治療效果，尚需考量各國醫療成本的負擔。因此大型醫療儀器設備如 CT、超音波診斷裝置等之新產品開發，雖能顯示出廠商優秀的研發技術，但是市場需求量有限，市場已進入成熟期。而技術層次未如大型醫療儀器般高，卻是醫院大量必須使用的拋棄式醫療器材、支架及導管類醫療器材、應用生醫材料的傷口護理產品以及身體器官功能輔助的醫療器材，則成為目前國際間發展的主流。此外，與藥品結合的醫療器材，因為療效大幅提昇也將在未來的醫療器材產業發展中，扮演重要角色。

(C)居家照護的醫療器材市場興起



居家照護不僅能減少患者的醫療費用，降低醫院的醫事服務量，更能讓患者在自己熟悉的家庭環境中獨立生活，或在具有專人看護的療養院所生活，提高生活品質，因而成為新興的醫療服務方式。在醫療保健支出與病患生活品質的雙重考量下，加上慢性病已成為主要的疾病形態，使得居家照護成為各國重要的衛生保健計劃之一。而醫療器材產品在此趨勢下，也朝著結合電腦技術或分子醫學技術，往居家照護及節省病患住院時間的微創手術之方向發展，以達到節省醫療支出及提昇生活品質的目標。

## 2. 產業上、中、下游之關聯性

- A. 上游：是完全無毒醫療級 PVC 原料供應商，本公司由歐、美、日等國的製造商直接進口，這些廠商的 PVC 原料都符合歐體 CE 及美國 FDA 規範，交貨、產量及品質都配合無虞。
- B. 中游：目前均掌握在本公司的生產製程內，包括模具開發/射出成型機/押出機、自動化生產機器及組裝線。本公司擁有優秀的技術人員，可維護機器正常運轉，及確保訂單生產交貨沒問題。
- C. 下游：配合台灣銷售洗腎機的最大經銷商，搭配其強有力的維修服務網路而進入各大洗腎診所，TPU 導管在國內外市場，皆有強大的銷售網，競爭力日趨壯大，品牌知名度愈來愈高。

## 3. 產品之各種發展趨勢

洗腎人口每年以 7% 在成長，由於洗腎產品及技術品質愈來愈好，因洗腎而死亡的人口愈來愈減少，換言之洗腎耗材需求將持續擴增，此趨勢則導致耗材使用量逐年增加。

## 4. 競爭情形

國內市場佔有率分別如下：

單位：%

廠牌	佔有率%
BIOTEQUE(邦特)	35%
KAWASUMI	10%
NIPRO	8%
善德	30%
其他	17%
總計	100%

## (三) 技術及研發概況

### 1. 業務之技術層次與研究發展概況

邦特公司目前之主力產品血液透析相關耗材，無論規模、產能、品質及市場佔有率均居國內第一。而為了提昇生產自動化，以提高產能、降低成本，更積極與歐美自動化設備大廠進行技術共同開發。近年則以發展高級醫療導管產品為本位，多年在此領域耕耘的結果，使得管件押出、零件射出、特殊形狀加工、親水性披膜處理及刻度印刷各方面表現，皆與國外各大廠旗鼓相當或更勝之，今後將持續開發各種高階體內導管治療相關產品，以期技術達到或領先國際水準，爭

取與國際大廠代工(OEM)或策略聯盟，以加快營收成長。本公司深切的體認到，在知識經濟的時代中，企業成功之道在於不停的追求知識創新、策略創新、技術創新、管理及服務創新，以在激烈的企業競爭環境中永保競爭優勢。因此，本公司極度重視研發，不斷透過與學術研究單位、醫學中心的技術研討交流，積極尋求與國外擁有關鍵或創新技術之醫療器材廠進行策略聯盟或 OEM 合作，不斷從國內外引進關鍵技術，以快速提昇本公司的研發實力。

2.最近五年來本公司每年投入之研發費用

單位：新台幣仟元

研究發展費用	99 年度	100 年度	101 年度	102 年度	103 年度
	41,531	47,288	45,362	45,864	52,506

3.最近五年來開發成功之技術及產品

時間	研發項目	成果
99 年度	1.成人及嬰兒用密閉式抽痰管 2.血管氣球擴張管 3.輸尿管導管組 4.血管攝影導管 5.輸尿管導管用顯影推進管 6.輸尿管 Tunor stent 7.雙組輸尿管導管組 8.血管攝影導管用導直管 9.PD 帶線 Insert Modling 10.1 part Dilator(5-16Fr) 11.Introducer Set 12.PTCD Kit 13.300-1200 psi 高壓管 14.膀胱鏡針 DIS-200 15.密閉式抽痰管量產 16.三通閥	已開發成功，上市行銷
100 年度	1.72 小時密閉式抽痰管量產 2.CRRT 3.6Fr Biliary Catheter(with Marker Band) 4.PTC Catheter 5.2-part Dilator 6.Introducer Sheathed Needle 7.OTN catheter 8.Introducer Set(U type) 9.Clip dispenser(Circle)	已開發成功，上市行銷

時間	研發項目	成果
	10.第三等級心臟用血管攝影導管 11.輸尿管導管組(長效型)	
101 年度	1.引流導管組(長效型) 2.可攜式腎衰竭治療用導管組 3.加熱型吹氣過濾器管組 4.PD Kinking-proof 5.PD 硬針 Needle 6.PD Single-Handed Snap Lock Needle 7.Guide Wire dispenser 8.Long Taper Dilator 9.Hemodialysis Catheter- Kinking Proof 10.血管球囊擴張導管 (屜管用) 11.血管內引導鋼線 12.Y 型連接器組 13.多管道引流器 14.Non-DEHP CSC	已開發成功，上市行銷
102 年度	1.血管氣球擴張管 (PTCA) 2.周邊血管氣球擴張管(高壓) 3.血管氣球擴張管週邊產品 4.輸尿管導管組 (長效) 5.血管攝影導管 6.輸尿管導管用顯影推進管 7.輸尿管導管用親水性塗層 8.引流導管組(防折管) 9 引流導管組(長效) 10.引流導管組(單手) 11.PTCD Kit 12.高壓注射筒(血管攝影) 13.膀胱鏡針 14.CAPD 治療組 15.透析導管組(防折管) 16.導管固定貼片 17.導引鞘組 18.密閉式抽痰管產品組 19.吹氣過濾器(溫控型) 20.中央靜脈導管組(CVC) 21.眼科相關產品	已開發成功，上市行銷

時間	研發項目	成果
	22.傷口照護產品 23.呼吸照護相關產品	
103	1冠狀動脈擴張術導管 (PTCA) 2周邊血管氣球擴張管系列產品(含周邊) 3輸尿管導管組 (長效) 4血管攝影導管 5導管用親水性塗層材料 6引流導管組(長效) 7引流導管組(單手) 8親水性引導鋼線組 9高壓注射筒組(含各式連接管) 10膀胱鏡針 (II) 11CAPD 治療組 12透析導管組 13導引鞘組 14中央靜脈導管組(CVC) 15密閉式抽痰管(Non-DEHP)產品組 16密閉式抽痰管(小兒用)產品組 17新式內塵管穿刺針(含安全針套) 18吹氣過濾器(溫控型) 19高階醫療零組件 20眼科相關產品 21傷口照護產品 22呼吸照護相關產品 23醫療保健相關產品 24醫療電子相關產品	已開發成功

4.本公司取得專利項目：

時間	專利項目
91年7月	鋒利度測試裝置台灣新型專利
91年10月	穿刺針抗折試驗治具台灣新型專利
91年10月	引流導管封閉端熔接模具台灣新型專利
91年10月	引流導管彎管打孔刀治具台灣新型專利
91年10月	穿刺針彈性試驗治具台灣新型專利
91年10月	引流導管直管打孔刀治具台灣新型專利
92年11月	導管止漏結構改良台灣新型專利
93年1月	導管尖端成型技術台灣發明專利
93年6月	導管尖端結構改良台灣新型專利
93年11月	血液迴路管用滴口室組台灣新型專利

時間	專利項目
93年10月	採樣接頭日本實用新案
93年10月	透析接頭日本實用新案
94年6月	防滑型止血夾日本實用新案
94年6月	滴口室上蓋日本實用新案
94年7月	採樣接頭(一)日本實用新案
96年1月	連接頭結構改良台灣新型專利
96年4月	採樣接頭台灣新型專利
96年12月	採樣接頭大陸新型專利
99年3月	穿刺針安全套阿爾及利亞發明專利
99年3月	穿刺針安全套阿爾及利亞新式樣專利
99年3月	攝影導管用注射筒之結構台灣新型專利
101年3月	抽痰裝置之清洗閥構件台灣新型
101年6月	帶線引流導管接頭之結構台灣新型專利
102年6月	軟質過針導管之結構台灣新型專利
102年8月	具有標件之管件台灣新型專利
102年8月	氣密式抽痰管之清洗裝置台灣新型專利
103年5月	醫用防黏熱塑膜袋台灣新型專利
103年5月	抽吸裝置之壓力控制結構台灣新型專利
103年7月	具有通孔之體內導管台灣新型專利
103年7月	具有多用途包覆構件之球囊導管裝置台灣新型專利
103年8月	輸尿管引流支架之結構台灣新型專利
103年11月	逆止閥之結構台灣新型專利

#### (四) 長、短期業務發展計劃

##### 1.短期業務發展計畫

###### A.在經營策略方面

###### (A)鞏固『品質優勢』-安全品質

秉持『尊重生命』『安全品質』理念，持續落實 ISO13485、GMP 等制度之嚴格規定，並引進 TQM 的管理制度，做到絕對品質保證。

###### (B)增強『成本優勢』-速度成本

秉持『速度、成本』的理念，全面嚴格管控原物料採購及生產流程，增購自動化生產設備，大幅擴充產能，持續降低不良品及重工等無效生產，提升成本優勢增強競爭力。

###### (C)確保『創新優勢』-服務創新

堅持『創新、服務』的理念，加強研發團隊執行力，引進新的技術，持續開發新產品、新技術、新專利，期能確保領先優勢。

###### (D)強化『行銷優勢』-業績掛帥

持續擴大國內市場佔有率，並積極參加各項相關的國際展覽會，佈建國際及亞洲銷售通路，以靈活的市場及產品策略，強化國際行銷。

###### (E)建立『管理優勢』-團結共榮

強化 ERP 作業流程，持續推動 QCC、TQM 等，徹底落實精實製造，杜絕浪費的持續改善，整合企業資源管理系統，加速整合生產、銷售、管理及財務運作，全面提昇公司管理績效。

B.在行銷策略方面

(A)佈建完整產品通路，提升高附加價值的產品的市場比重。運用靈活快速反應的行銷戰略，提升服務能力，擴大市場佔有率。

(B)適度調整內外銷個別客源之比重，以避免產品季節性的需求變化，減少市場變動之衝擊，分散營運及財務風險。

(C)全面擴展海外市場，避開內銷市場可能的非理性價格競爭與市場失序，導致之不利影響。

C.在生產策略方面

積極應用組織作業之重整、簡化、合併、刪除等提高作業效率。成立品質改善專案小組定期檢討並追蹤品質改善成效。

2.長期業務發展計畫

A.在經營策略方面

(A)拓展更高級之管袋類行銷業務以充分掌握市場產品多元化之商機。

(B)自行研究發展或尋求技術移轉來源以朝向更高層次之產業技術，以提高附加價值並避開低價產品之競爭。

B.在行銷策略方面

(A)選擇國際知名的廠商建立策略聯盟合作關係，以共同開拓市場，擴大市場佔有率。

(B)審慎評估於海外設立必要據點，或尋找適合之專業代理商，就近爭取商機及服務客戶。

(C)建立完善的品質保證及售後服務管理制度，建立公司之品牌與知名度。

C.在生產策略方面

(A)設立專業產品開發部門以開發及調整生產技術、物料或條件，提高生產效益。

(B)建立良好人力資源單位與制度，積極培訓所需作業人員之專業訓練及第二專長訓練，以利生產作業之彈性調度。

(C)加強與主要原料供應商合作關係，確保材料來源穩定。

(D)建立並貫徹執行各種生產設備、公用設備、檢驗設備等之操作及保養制度，以妥善運用此產業種類繁多且精密之設備。

## 二、市場及產銷概況

### (一)市場分析

#### 1.主要產品銷售地區

##### 本公司最近三年度主要產品銷售分佈區域及金額

單位：新台幣仟元%

銷售區域	年度	101 年度		102 年度		103 年度	
		金額	%	金額	%	金額	%
內銷		241,875	28.72	258,118	27.05	248,583	22.12
外 銷	亞 洲	245,161	29.11	290,468	30.44	374,559	33.34
	美 洲	176,712	20.98	206,922	21.68	226,409	20.15
	歐 洲	87,539	10.4	107,088	11.22	128,677	11.45
	非 洲	90,847	10.79	91,714	9.61	145,291	12.93
	其 他	0	0	78	0	149	0.01
合 計		842,134	100.00	954,388	100.00	1,123,668	100.00

#### 2.市場未來之供需狀況與成長性

國際調研組織 BMI 統計，2015 年全球醫療器材市場的規模，將從 2012 年的 3046 億美元成長到 3684 億美元，除美國、歐洲前 5 國（德國、英國、法國、義大利、西班牙）、日本、中國的大市場持續成長外，新興市場將持續表現優異，中東歐地區醫療器材市場的成長幅度來看，2012-2015 年之年複合成長率將高達 12.1%！中東/非洲地區與亞洲地區也不遑多讓，預估也將有年成長率 9.9%與 8.7%的好成績！。

又加拿大、俄羅斯與南韓也在全球前 10 大醫療器材市場的名單之內，我公司向來以外銷為主，未來也會持續擴大在這些市場的佔有率。

##### A.市場的供需狀況如下：

##### (A) 血液迴路管

##### a.內銷市場

目前台灣的洗腎人口已超過 6 萬人，每月耗用洗腎管量約為 82 萬組左右。進口的品牌有 KAWASUMI(日本)、GAMBRO(瑞典)、NIPRO(日本)、本地的品牌有 BIOTEQ(邦特)及善德。其他另有一些小量進口的廠牌，則因價格過高或品質不良及其他原因而無法大量供應本地的醫療院所使用，目前皆不構成威脅。

##### b.外銷市場

本公司品質已達到國際水準，並已取得國外的 CE MARK(歐洲)和 FDA 510(k)(美國)的認證，產品品質媲美國際著名品牌，再加上本公司的生產成本因自動化生產，遠比歐美的大廠更具價格競爭性。本公司外

銷地區遍及美國、英國、德國、義大利及北歐(丹麥、瑞典、挪威等)、東歐(捷克、波蘭、匈牙利等)、中南美(阿根廷、巴西、智利等)、中東(沙烏地阿拉伯、約旦等)及俄羅斯、埃及、印度、中南亞等全世界 50 多個國家。

#### (B)安全式穿刺針

##### a.內銷市場

此為血液透析治療時之必備材料，與迴路管搭配使用，每一組迴路管需搭配使用 2PCS 的穿刺針(一條連接於靜脈，一條連接於動脈)，以前大部份是國外進口品牌，知名品牌如 JMS、NIPRO、KAWASUMI 皆是日本的廠牌。邦特是國內第一家投入大量研發人力，自行設計並引進全自動化機器生產此產品，由於人工成本大幅下降，除了具價格競爭優勢外，品質亦已達國際水準，目前市場正快速擴增中。

##### b.外銷市場

由於本公司採用全自動化生產，產品品質良好，價格具競爭優勢，目前在歐洲方面銷貨量在 500 萬組以上，中東及亞洲地區的年需求量亦在 800 萬組以上。

#### (C)藥用軟袋 IV Bags

##### a.內銷市場

本公司藥用軟袋採用全自動化設備生產，產量大，品質優良，交貨快速，成本極具競爭力，已獲得許多醫院之指定使用，目前國內市場佔有率已超過 30%。

##### b.外銷市場

本公司每年參加多次國際醫療大展，加上品質優良，價格極有競爭力，已成功開拓有歐洲、中南美、東南亞、中東、非洲等市場，在國際市場頗得客戶的青睞。

#### (D)介入性治療用體內(TPU)導管

本項產品本公司也是國內獨家開發成功之醫療產品，自 2003 年起已開始行銷全球市場，目前國內市場佔有率超過 3 成，但外銷方面有很大的進展，於中南美、歐洲、亞洲、美洲不斷的開發出新客戶。配合市場已大幅成長需要，本公司引進高級美國製機器設備，並不斷從國外引進技術來提升開發及生產能力，來提升產品品質及生產量。

介入性治療用體內(TPU)導管是本公司未來的重要產品，此類產品目前只有先進國家如美國、德國、日本有生產，配合各種不同新治療用途的發展，此項產品的品類規格不斷的增加，市場需求擴增快速，成長率也很高，惟品質及安全性要求極高，故本公司正快速的全力開發，也將使產品線更加完整，隨著新的治療方式不斷提升及普及，此項產品未來在國際市場需求將更加可觀，本公司業績必然亮麗。

### 3.競爭利基

本公司主要產品皆採自動化機器生產，大幅降低成本，增加產能。且本公司為台灣第一家獲得國家品質獎，並取得 GMP、CE MARK、及 FDA 510(k)



等多項認證，多次通過美國 FDA 查廠的優良專業醫療器材製造廠，每年參加約 15 個世界醫療專業大展，產品品質達到國際水準，BIOTEQ 品牌在國內及全球市場，已有的品牌知名度。

#### 4.發展遠景之有利及不利因素與因應對策

##### A. 有利因素

###### (A)法規緊箍、產業門檻很高

由於醫療器材的使用攸關人體健康，因此在品質要求上必須達到零缺點無瑕疵之水準，每樣產品除了目測品質外，還必須全部經過機器測試才能達到安全標準，故訂定有法規與以規範及限制，相較於其他產業，生產醫療器材進入門檻相當高，尤其欲行銷至歐、美國家更須取得 FDA510(k) (FOOD AND DRUG ADMINISTRATION)及 CE MARK 之認證，否則必不得其門而入。

醫療產品在國際之流通，主要經由先進國家之管理機構及業者積極推動醫療器材管理制度之整合(HARMONIZATION)；近年來歐美各國陸續公佈醫療器材有關之法令，其中有關品質管制係採用 ISO9001 2 000 年版系列(ISO 1 3485 系列)及歐盟 EN46001 品保系統，本公司致力於提昇並已獲得美國 FDA510(k)、歐洲 CE MARK、ISO9001 及國內 GMP 等認證，對於行銷國內外市場有很大的助益。

###### (B)研發技術優良、產品品質穩定

本公司之研發團隊乃具有醫學工程、化工及高分子加工等專業背景之人士組成，在本業均已累積相當豐富之經驗，研發團隊近年來並積極尋求技術突破，以開發更高級之醫療器材產品，如 TPU 導管等。全世界 TPU 導管市場約 80 億美金，主要以美國、歐洲及日本為主，且成長快速(每年 15%)，市場潛力無窮。邦特目前除與國內工研院生醫中心進行 TPU 材料加工技術的開發外，並尋求與國外大廠進行技術移轉或專業代工，以開發諸如球囊導管、血管支架及胸瘤導管等全世界最尖端及最高附加價值之醫療器材產品。

###### (C)擁有自創品牌 **BIOTEQ** 行銷全球

本公司目前行銷之市場涵蓋全球，包括日本、歐洲及美國等 60 餘國，250 家客戶，並以自創品牌 **BIOTEQ** 行銷市場，且目前已取得世界各國如歐洲、美國、中國大陸等之行銷認證，對於本公司拓展外銷市場已掌握先機，也有一些大廠以 OEM 來合作生產。

###### (D)經營團隊實力堅強

本公司主要幹部在本行業中之工作經驗平均達五年以上，對該產業之研究、行銷皆有豐富經驗，各級人員離職率甚低，顯示本公司主要經營團隊素質佳、穩定度高，有助於本公司業務之發展。

###### (E) 政府政策鼓勵

台灣政府對於醫療器材產業及照護產業的政策扶植，如台灣啟動「生技起飛鑽石行動方案」，預計募集 600 億台幣生技創投基金，初步以具全球市場潛力的醫療器材為首要投資標的。搭配竹北生醫園區以醫療器材為

發展主軸，醫療器材快速試製也帶動醫材產業及周邊產業發展。

## B. 不利因素

### (A) 主要原料，依賴進口程度高

本公司產品之主要原料皆為無毒醫療級用 PVC COMPOUND 及其他化工原料，由於醫療級無毒 PVC 因國內市場不太大，目前國內生產此等級廠商的 PVC 原料技術尚未完全成熟，因此本公司對於此原料之需求大都仍仰賴國外(歐美日)進口，故須和原料供應商維持良好之關係，以確保供貨來源穩定，但在本公司各種原物料均維持 3~4 家之供應商，故供應無虞。由於全球石油價格上漲，使 PVC 價格亦水漲船高，PVC 原料成本仍一直處於高檔。因應措施：

採取全球採購策略，以降低原物料成本，並扶植國內相關原物料業者（如南亞塑膠公司），以期進一步降低成本，目前原料供應商約有四家以上國際知名大廠配合，迄今雙方合作正常。未來除了加強與既有廠商合作，並積極研發替代性原料，以期未來在市場上更具競爭性。

- a. 提昇產能、提高採購規模、提高採購議價能力、爭取優惠付款及降低採購成本之條件。
- b. 與上游主要原料生產廠商，加強技術交流及技術移轉，積極研發化成技術，盼將來可降低採購成本。
- c. 除穩固既有之採購來源，並分散採購來源，以降低原料遭廠商刻意掣肘之風險。

### (B) 獲利受匯率變動影響

本公司之主要原料為無毒醫療級用 PVC 粒及部份零組件，為符合 CE MARK 及 FDA 510(k)標準需自國外進口，主要向日本、義大利、英國、美國等國購買，進料以歐元及日元報價為主；受歐元及日圓匯率波動影響大。因應措施：

- a. 請往來銀行提供匯率變動分析及專業諮詢服務，密切注意匯率趨勢，運用各項金融工具加強避險功能為目標。
- b. 業務部門進行外銷產品報價時，以強勢貨幣或原幣別報價。設立外幣存款帳戶，以達調節避險之目的。
- c. 預估匯率之走勢，透過銀行承作遠期外匯，採取預購或預售的方式來規避風險。
- d. 採購部門於議定設備、原料價款時，參酌匯率變動因素，作機動性的調整幣別或簽訂合約匯率，以保障公司之利潤。
- e. 廣泛運用外匯即時報價系統。
- f. 目前零組件已全面本土化，所有之零組件台灣均能生產(本公司全部備有模具)，今後競爭力將更堅強。

### (C) 資本規模小，業務拓展不易

本公司之競爭廠商皆為國際大廠，國際大廠因資金充裕，常以併購方式造成產業寡佔現象，相形之下，銷售規模無法與之比較，近年來流行合併風潮，如 88 年 7 月美國 BAXTER 與 ARTHIN 宣佈合併，可想而

知，未來將呈現大者恆大的局面。

因應措施：

台灣的生物科技水準雖仍落後先進國家，但資本市場上多頭資金充沛，加上生物科技為全球公認 21 世紀明星產業，故經由資本市場的肯定，資本將更充實，就業務行銷面而言，目前將加強參與國際展覽，就區域性作媒體廣告以建立形象及品牌知名度，建立嚴謹完整的行銷通路。

另外，公司間彼此競爭的模式，轉變為彼此合作並進而結合以節省成本，但台灣地區的產業向來以中小企業為經濟發展主軸，中小企業在商場上靈活、彈性及應變快速是其優點，就一個初期發展的公司而言，資本規模小雖是事實，但是運用其靈活、應變快速的特性，活躍於市場逐步打通產品通路，未來才有機會在醫療市場上爭得一席之地。

## (二)主要產品之用途及產製過程

### 1.主要產品之重要用途

- A.血液迴路管：洗腎之病人在血液透析時，將病患血液由血管抽出（藉由洗腎機馬達的力量），經洗腎過程，應用此迴路管來輸送血液。
- B.穿刺針：血液透析（洗腎）時，插入病患血管所使用的針，使血液一出一進，達到血液透析的效果。
- C.輸液套：病患在血液透析前，Priming 時所用的導管。
- D.藥用軟袋：俗稱點滴袋，可充填不同藥物，給病患補充水分及營養或洗腎透析用。
- E.尿袋：病人尿液之收集及量測，提供醫師進行診斷及治療。
- F.TPU 體內導管：體內各器官感染及結石之治療，膿瘍之引流及神經、血管病變之診療。

### 2.產製過程

#### A. 血液迴路管

PVC 料押出成型(Estruder) → 組裝 → E.O.Gas → Q.C → 出貨  
零件射出成型(injection) 包裝(半自動組裝機) 消毒 檢驗/化驗

#### B. 穿刺針

PVC 料押出成型 → 全自動組裝 → E.O.Gas → Q.C 檢驗 → 出貨  
零件射出成型      Coating/包裝      消毒      化驗  
針進口

#### C. 輸液套

PVC 料押出成型 → 半自動 → E.O.Gas → Q.C 檢驗 → 出貨  
零件射出      組裝機      消毒      化驗

#### D. 藥用軟袋

PVC 料押出成型 → 全自動 → QC 檢驗 → 出貨  
零件射出成型      熔接

E. 尿袋

PVC 布裁切 → 高週波加工 → 組裝 → E.O.Gas → Q.C 檢驗 → 出貨  
 零件射出成型 超音波加工 包裝 消毒 化驗

F. TPU 導管

TPU 料押出成型 → 組裝 → E.O.Gas → Q.C.檢驗 → 出貨  
 零件射出成型 包裝 消毒 化驗  
 導管尖端成型  
 導管熱成型

(三)主要原料之供應狀況

本公司所採用的 PVC 原料，皆為無毒配方之醫用級的 PVC Compound，並經國外高知名度的實驗室化驗合格，符合美國 FDA510(k)的規定，並經 CE MARK 認證通過。

產品	主要原料	主要來源	預期供應情形
血液迴路管	醫療級 PVC 料	美國、日本、歐洲、台灣	良好
	零件	美國、日本、歐洲、台灣	良好
TPU 導管	熱塑性聚氨酯	美國、日本	良好

(四)最近二年度主要進銷貨客戶名單

1.最近二年度主要銷貨客戶(任一年度曾佔銷貨總額 10%以上者)

單位：新台幣仟元；%

項目	102 年				103 年				104 年度截至前一季止			
	名稱	金額	占全年度銷貨淨額比率 [%]	與發行人之關係	名稱	金額	占全年度銷貨淨額比率 [%]	與發行人之關係	名稱	金額	占當年度截至前一季止銷貨淨額比率 [%]	與發行人之關係
1	費 C	130,363	14	無	費 C	126,786	11	無	費 C	32,993	11	無
2	如保	53,690	6	無	如保	66,746	6	無	如保	25,017	8	無
	其他	770,335	80	無	其他	930,136	83	無	其他	244,826	81	無
	銷貨淨額	954,388	100		銷貨淨額	1,123,668	100		銷貨淨額	302,836	100	

註：列明最近二年度銷貨總額百分之十以上之客戶名稱及其銷貨金額與比例，但因契約約定不得揭露客戶名稱或交易對象為個人且非關係人者，得以代號為之。

2.最近二年度主要進貨客戶(任一年度曾佔進貨總額 10%以上者)

單位：新台幣仟元；%

項目	102 年				103 年				104 年度截至前一季止			
	名稱	金額	占全年 度進貨 淨額比 率 [%]	與發 行人 之關 係	名稱	金額	占全年 度進貨 淨額比 率 [%]	與發 行人 之關 係	名稱	金額	占當年度截 至前一季止 進貨淨額比 率 [%]	與發 行人 之關 係
1	NY	47,256	15	無	NY	81,321	20	無	NA	17,973	18	無
2	TA	46,618	15	無	TA	42,978	11	無	KA	10,986	11	無
	其他	221,138	70	無	其他	279,657	69	無	其他	69,170	71	無
	進貨淨額	315,013	100			403,956	100		進貨淨額	98,129	100	

註：列明最近二年度進貨總額百分之十以上之供應商名稱及其進貨金額與比例，但因契約約定不得揭露供應商名稱或交易對象為個人且非關係人者，得以代號為之。

(五) 最近二年度生產量值及銷售量值

1. 最近二年度生產量值

單位：1,000PCS/新台幣仟元

主要商品	年度	102 年度		103 年度	
	生產量值	產量	產值	產量	產值
血液迴路管		4,270	183,887	4,525	187,710
藥用軟袋		35,841	113,578	46,209	136,605
穿刺針		19,594	78,522	27,891	94,759
TPU 導管		308	52,904	345	68,943
其他(註)		—	470,317	—	532,903
合計		60,013	899,208	78,969	1,020,920

註：因所有產品之計量單位並不完全相同，故不列示產量合計數。

2. 最近二年度銷售量值

單位：1,000PCS /新台幣仟元

主要商品	年度	102 年 度				103 年 度			
	銷售量值	銷貨量		金額		銷貨量		金額	
		內銷	外銷	內銷	外銷	內銷	外銷	內銷	外銷
血液迴路管		2,374	2,027	127,519	119,236	2,307	2,182	124,100	126,274
軟袋		12,641	22,335	74,343	107,917	10,183	34,357	63,553	149,818
穿刺針		273	15,816	2,177	89,426	284	25,082	2,110	123,120
TPU 導管		38	250	23,201	165,100	39	272	23,289	203,363
其他(註)		—	—	31,438	214,031	—	—	35,525	272,516
合計		15,326	40,428	258,678	695,710	12,813	61,893	248,577	875,091

註：因所有產品之計量單位並不完全相同，故不列示產量合計數。

### 三、最近二年度及截至年報刊印日止從業員工資料

日期：104年3月31日

項目/年度		102年度	103年度	104年3月底
員工 人數	技術人員	78	76	75
	管理及業務人員	80	87	86
	作業人員	222	269	262
	合計	380	432	423
平均年歲		35.0	34.1	33.9
平均服務年資		5.7	5.4	5.2
學歷分 佈比例	博士	0.5%	0.9%	0.7%
	碩士	4.5%	4.8%	4.7%
	大專（大學及專科）	38.0%	35.0%	35.6%
	高中以下	57.0%	59.3%	59.0%

### 四、環保支出情形

- (一) 最近年度及截至年報刊印日止因污染環境所受損失及處分之總額：無。
- (二) 本公司業務受歐盟有害物質限用指令(RoHS)之影響：不適用，本公司產品及業務皆不涉及(RoHS)規範。
- (三) 未來因應對策及可能之支出：不適用。

### 五、勞資關係

(一) 公司各項員工福利措施、進修、訓練、退休制度與其實施狀況，以及勞資間之協議與各項員工權益維護措施情形

#### 1.福利措施實施情形

##### (1) 福利照顧

- a.依法加保勞、健保、提撥新舊制勞退金。
- b.符合勞基法及性別工作平等法之請假、育嬰留停制度。
- c.婚喪喜慶補助、住院慰問金、急難救助。
- d.五一、中秋及員工生日禮金。
- e.員工一般體檢及特殊作業人員體檢。
- f.多種雜誌及圖書提供同仁借閱。
- g.全額補助員工旅遊。
- h.聯誼聚餐補助。
- i.特約商店、員工團膳、醫護室、集乳室、臨廠職業專科醫生諮詢、免費停車場。(宜蘭廠)

##### (2) 薪酬與激勵制度

- a.依公司營運獲利及個人績效發放獎金紅利，與公司共享營運成果。
- b.專利獎金，鼓勵同仁投入創新研發並申請專利。
- c.各項專案獎金。
- d.人才推薦獎金，鼓勵同仁推薦優秀人才加入。
- e.績優員工獎勵及表揚。
- f.改善提案獎金。

## 2.進修、訓練及發展-教育訓練的計畫與實施

### (1)員工培育暨教育訓練理念

依據組織發展及年度營運計畫展開組織、部門、個人等訓練需求面向，以此規劃出各類教育訓練課程。希望能從訓練、教育、發展三方面提昇所有同仁的知識、技術、能力和態度，增進個人及團隊的工作績效，達成企業永續經營的目標！

### (2)安全品質為訓練核心

為落實公司「安全品質」之理念，並符合法規要求，確保 ISO 13485 品質系統及 GMP 制度之落實，邦特各種訓練課程特別再強調安全品質。品質訓練為醫療廠最重要核心課程，針對不同層級及功能需求，持續安排品質相關訓練課程，將品質意識深植於日常活動中。

### (3)師徒制之在職訓練

強化研發團隊技術創新能力，充實相關領域的研發人才。使研發人員具有相關專業，廣泛運用產官學研合作，以最快的開發速度，確保技術領先；並針對產品的深度與廣度持續開發，創造行銷優勢。醫療產品研發人才，大都自行培訓，以體內導管研發人才而言，均是本公司十年來培訓養成，是無法快速培養或從其他公司挖角。研發人才培訓均採用小組制，新進研發同仁均由專人帶領，以師徒制方式培養。醫療零件開發，所耗時間非常長，開發過程之各種測試、認證、臨床測試、試量產、量產等等均很耗時，所需學習的項目也很專業，均透過師徒制。

### (4)經驗傳承

公司各部門在每日工作執行過程，舉凡新產品開發、異常處理、故障排除、專案進行、新設備及製程開發等等所累積經驗，都是公司重要資產，應累積成公司重要知識。

本公司設置 EIS 平台，每人都有工作記錄及完工履歷，每個月各部會彙總各部資訊統一存於文管中心，文管中心彙總置於知識平台，依需要開放不同層級及權限使用。

### (5)訓練升遷結合

研發及訓練工作是公司持續成長重要因素。訓練成效無法在短期內馬上有成效，如

何得到最有效成效，是訓練部門最具挑戰工作。訓練層次從最基層作業員、技術員、班組長、課長、經理等等，公司成長必須是整體員工素質提升，才能產生綜效。

邦特制訂各職級升遷必須具備哪種訓練及職能，完整訓練記錄作為未來升遷資格之要件。

#### (6)小集團式交流制度

訓練要有成效需由各方面同行並進，成效才能擴大及持久。公司內部鼓勵小集團式交流並予以制度化。研發部門每週固定式交流，新論文讀書會心得報告(國內外醫學常識新知)及開發經驗交換，不同開發專案之元件、測試、量產經驗可以共享經驗避免重複。現場藉由 QCC 活動，解決問題過程及心得交流，亦是一種在職訓練。廠內每月讀書心得報告，指定專人閱讀最新書籍，藉以分享最新管理、技術、專業等知識。

#### (7)導入 TTQS 訓練評核系統，並連續獲得銅牌之肯定

邦特自 99 年起開始導入 TTQS 訓練評核架構，並以此作為訓練品質精進的目標。自參加評核以來已連續二次評核獲得銅牌之肯定。

#### (8)103 年教育訓練辦理種類統計如下：

內訓班次	開課時數	訓練人次	外訓班次	開課時數	訓練人次	訓練費用
441	766	7,507	174	1,581	842	4,096 仟元

### 3.退休制度實施情形

退休申請及給予標準依「勞動基準法」及「勞工退休金條例」規定辦理，並依規定申報提繳退休金至台灣銀行信託部及員工個人退休金專戶。

### 4.員工安全與衛生有關活動的計畫與實施

- (1)組織配置有公共安全與衛生管理組，編制工安及環安人員，負責本廠公共安全及環境保護、廢棄物、毒化物管控等相關事宜。並設有勞工安全衛生管理委員會，每季召開環安衛管理會議，以加強本廠安全與衛生之運作。
- (2)設有緊急應變小組、消防安全自衛編組，並訂有緊急應變處理程序，每年至少舉辦 2 次應變演練，降低事故發生之傷害。
- (3)所有設施均定期檢查，以確保符合安全規定，並要求依需要配戴防護器具，以做好預防工作。
- (4)每年 2 次定期環境檢測。每季環境消毒一次。每週定期實施環安衛巡查，隨時提醒各單位加強管理及改善，以防止重大事件發生。
- (5)推動各部門 6S 運動，落實安全、整齊、清潔之自主檢查。
- (6)定期藉由佈告欄更新勞工安全衛生教育訊息。



- (7)門禁管制嚴格，大門出入有警衛負責安全管制。
- (8)辦理員工一般健康檢查及特殊作業人員健康檢查。
- (9)宜蘭廠設置有醫護人員，並聘有臨廠醫生每 2 個月定期針對防止職業病及職業災害諮詢一次。依法訓練足額的急救人員，廠內並且設置 AED 自動體外心臟電擊去顫器，強化人員急救設備。
- (10)積極推動零公傷：截至 103 年 12 月底止零公傷工時已持續累積達 246 萬小時。
- (11)建立友善職場：設置有醫護室、集乳室，近三年共有 16 位女性同仁及 1 位男性同仁申請育嬰留職停薪，並且有 5 位同仁於育嬰期結束後，順利回復職場任職，還有 4 位同仁仍在育嬰中。
- (12)致力於推動健康職場，室內全面實施禁菸，室外設置一處吸菸區：民國 100 年即因致力於推動職場菸害防制，獲得行政院衛生署國民健康局頒發健康職場自主認證-菸害防制標章。

(二) 最近年度及截至年報刊印日止，因勞資糾紛所遭受之損失，並揭露目前及未來可能發生之估計金額與因應措施，如無法合理估計者，應說明無法合理估計之事實

團結共榮是邦特經營理念之一，對於勞資關係之經營向來以尊重、溝通、和諧為原則，從未有過重大勞資爭議事件。

邦特積極與員工建立暢通的管道，員工可透過各種方式，對管理提出建言及意見。

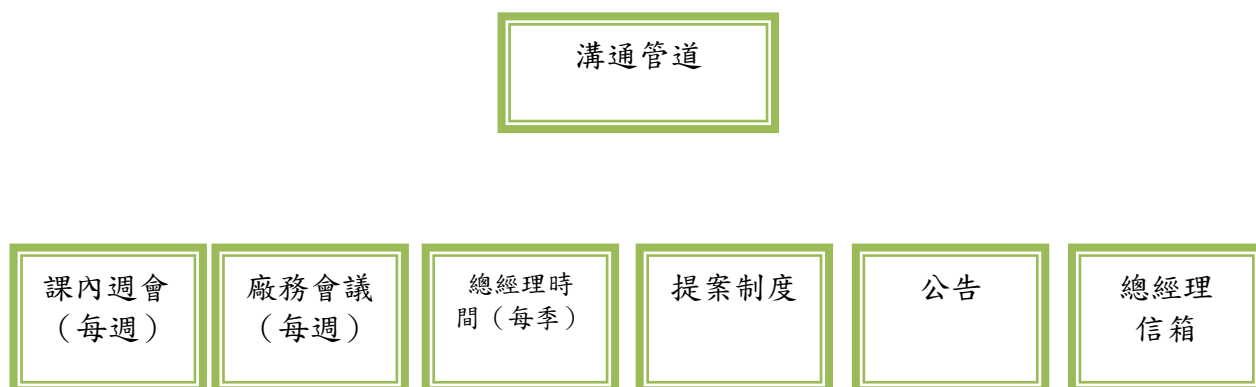

六、重要契約：無

## 陸、財務概況

### 一、最近五年簡明資產負債表及綜合損益表

#### (一) 簡明資產負債表及綜合損益表資料

##### 簡明資產負債表(合併)

單位：新台幣仟元

項目	年度	最近五年度財務資料					截至 104 年 3 月 31 日
		99 年	100 年	101 年	102 年	103 年	
流動資產		N/A	N/A	937,832	1,238,825	1,344,587	1,465,746
不動產、廠房及設備		N/A	N/A	679,478	711,343	924,112	927,285
無形資產		N/A	N/A	0	0	0	0
其他資產		N/A	N/A	9,490	45,427	75,099	58,633
資產總額		N/A	N/A	1,628,113	1,996,958	2,346,885	2,452,290
流動負債	分配前	N/A	N/A	180,027	180,392	256,248	300,831
	分配後	N/A	N/A	305,754	331,190	—	—
非流動負債		N/A	N/A	170,727	200,665	208,985	201,448
負債總額	分配前	N/A	N/A	350,754	381,057	465,206	502,279
	分配後	N/A	N/A	475,997	531,855	—	—
歸屬於母公司業主之權益：							
股本		N/A	N/A	782,769	837,769	856,164	856,622
資本公積		N/A	N/A	83,003	261,793	342,866	344,795
保留盈餘	分配前	N/A	N/A	428,716	520,255	661,221	728,066
	分配後	N/A	N/A	303,473	369,457	—	—
其他權益		N/A	N/A	(17,129)	(3,916)	21,428	20,527
庫藏股票		N/A	N/A	0	0	0	0
非控制權益		N/A	N/A	0	0	0	0
權益總額	分配前	N/A	N/A	1,628,113	1,996,958	2,346,885	1,950,011
	分配後	N/A	N/A	1,502,870	1,846,160	—	—

\*採用國際財務報導準則之財務資料不滿5個年度者，應另編製下表(2)採用我國財務會計準則之財務資料。

註：104年3月31日財務資料係自結數，未經會計師核閱。

##### 簡明綜合損益表(合併)

單位：新台幣仟元

項目	年度	最近五年度財務資料					截至 104 年 3 月 31 日
		99 年	100 年	101 年	102 年	103 年	
營業收入		N/A	N/A	842,308	957,883	1,123,668	302,836
營業毛利		N/A	N/A	294,144	386,047	475,167	132,299
營業損益		N/A	N/A	155,520	236,467	298,318	89,344
營業外收入及支出		N/A	N/A	38,947	12,238	38,119	(2,434)
稅前淨利		N/A	N/A	194,167	248,705	336,437	86,910
繼續營業單位本期淨利		N/A	N/A	166,601	215,224	290,902	71,775
停業單位損失		N/A	N/A	0	0	0	0
本期淨利(損)		N/A	N/A	166,601	215,224	290,902	71,775

項目	年度	最近五年度財務資料					截至 104 年 3 月 31 日
		99 年	100 年	101 年	102 年	103 年	
本期其他綜合損益(稅後淨額)		N/A	N/A	(4,588)	14,771	26,206	(4,449)
本期綜合損益總額		N/A	N/A	162,013	229,995	317,108	67,326
淨利歸屬於母公司業主		N/A	N/A	166,601	215,224	290,902	71,775
淨利歸屬於非控制權益		N/A	N/A	0	0	0	0
綜合損益總額歸屬於母公司業主		N/A	N/A	(4,588)	14,771	26,206	(4,449)
綜合損益總額歸屬於非控制權益		N/A	N/A	0	0	0	0
每股盈餘(元)		N/A	N/A	2.13	2.71	3.43	0.84

\*採用國際財務報導準則之財務資料不滿 5 個年度者，應另編製下表 (2) 採用我國財務會計準則之財務資料。

註：104 年 3 月 31 日財務資料係自結數，未經會計師核閱。

### 簡明資產負債表(個體)

單位：新台幣仟元

項目	年度	最近五年度財務資料				
		99 年	100 年	101 年	102 年	103 年
流動資產		N/A	N/A	675,191	836,894	1,076,109
不動產、廠房及設備		N/A	N/A	679,478	620,898	620,736
無形資產		N/A	N/A	0	0	0
其他資產		N/A	N/A	9,490	33,702	19,157
資產總額		N/A	N/A	1,628,043	1,996,357	2,237,892
流動負債	分配前	N/A	N/A	179,957	179,791	250,020
	分配後	N/A	N/A	305,200	330,589	—
非流動負債		N/A	N/A	170,727	200,665	106,193
負債總額	分配前	N/A	N/A	350,684	380,456	356,213
	分配後	N/A	N/A	475,927	531,254	—
歸屬於母公司業主之權益：						
股本		N/A	N/A	782,769	837,769	856,164
資本公積		N/A	N/A	83,003	261,793	342,866
保留盈餘	分配前	N/A	N/A	428,716	520,255	661,221
	分配後	N/A	N/A	303,473	369,457	—
其他權益		N/A	N/A	-17,129	-3,916	21,428
庫藏股票		N/A	N/A	0	0	0
非控制權益		N/A	N/A	0	0	0
權益總額	分配前	N/A	N/A	1,277,359	1,615,901	1,881,679
	分配後	N/A	N/A	1,152,116	1,465,103	—

\*採用國際財務報導準則之財務資料不滿 5 個年度者，應另編製下表 (2) 採用我國財務會計準則之財務資料。

簡明綜合損益表(個體)

單位：新台幣仟元

項目	年度	最近五年度財務資料				
		99年	100年	101年	102年	103年
營業收入	N/A	N/A	842,134	954,388	1,127,161	
營業毛利	N/A	N/A	294,425	382,552	474,383	
營業損益	N/A	N/A	156,555	236,101	308,710	
營業外收入及支出	N/A	N/A	37,612	12,174	27,566	
稅前淨利	N/A	N/A	194,167	248,275	336,276	
繼續營業單位本期淨利	N/A	N/A	166,601	215,224	290,902	
停業單位損失	N/A	N/A	0	0	0	
本期淨利(損)	N/A	N/A	166,601	215,224	290,902	
本期其他綜合損益(稅後淨額)	N/A	N/A	-4,588	14,771	26,206	
本期綜合損益總額	N/A	N/A	162,013	229,995	317,108	
淨利歸屬於母公司業主	N/A	N/A	166,601	215,224	290,902	
淨利歸屬於非控制權益	N/A	N/A	0	0	0	
綜合損益總額歸屬於母公司業主	N/A	N/A	-4,588	14,771	26,206	
綜合損益總額歸屬於非控制權益	N/A	N/A	0	0	0	
每股盈餘(元)	N/A	N/A	2.13	2.71	3.43	

\*採用國際財務報導準則之財務資料不滿5個年度者，應另編製下表(2)採用我國財務會計準則之財務資料。

(二)簡明資產負債表及損益表資料－我國財務會計準則

簡明資產負債表－我國財務會計準則(合併)

單位：新台幣仟元

項目	年度	最近五年度財務資料				
		99年	100年	101年	102年	103年
流動資產		926,755	890,435	938,024	N/A	N/A
基金及投資		2,956	1,801	1,313	N/A	N/A
固定資產		753,901	733,239	685,565	N/A	N/A
無形資產		374	0	278	N/A	N/A
其他資產		1,060	2,832	1,326	N/A	N/A
資產總額		1,685,046	1,628,307	1,626,506	N/A	N/A
流動負債	分配前	167,753	167,167	180,027	N/A	N/A
	分配後	308,651	284,582	305,270	N/A	N/A

項目	年度	最近五年度財務資料				
		99年	100年	101年	102年	103年
長期負債		205,125	172,475	124,200	N/A	N/A
其他負債		68,945	47,702	38,667	N/A	N/A
負債總額	分配前	441,823	387,344	342,894	N/A	N/A
	分配後	582,721	504,759	468,137	N/A	N/A
股本		782,769	782,769	782,769	N/A	N/A
資本公積		83,003	83,003	83,003	N/A	N/A
保留盈餘	分配前	430,721	418,420	467,313	N/A	N/A
	分配後	289,823	301,005	342,070	N/A	N/A
金融商品未實現損益		-10,285	-11,413	-7,476	N/A	N/A
累積換算調整數		-40,892	-31,816	-41,469	N/A	N/A
未認列為退休金成本之淨損失		-2,093	0	-528	N/A	N/A
股東權益總額	分配前	1,243,223	1,240,963	1,283,612	N/A	N/A
	分配後	1,102,325	1,123,548	1,158,369	N/A	N/A

註：以上各年度財務資料業經會計師簽證。

### 簡明損益表－我國財務會計準則(合併)

單位：新台幣仟元

年度 項目	最近五年度財務資料				
	99年	100年	101年	102年	103年
營業收入	821,623	760,314	842,308	N/A	N/A
營業毛利	309,010	240,377	294,144	N/A	N/A
營業損益	174,616	105,820	154,927	N/A	N/A
營業外收入	37,161	37,071	46,008	N/A	N/A
營業外支出	13,875	3,460	7,061	N/A	N/A
繼續營業部門稅前損益	197,902	139,431	193,874	N/A	N/A
繼續營業部門稅後損益	172,587	128,597	166,308	N/A	N/A
停業部門損益	0	0	0	N/A	N/A
非常損益	0	0	0	N/A	N/A
會計原則變動之累積影響數	0	0	0	N/A	N/A
本期損益	172,587	128,597	166,308	N/A	N/A
每股盈餘(元)	2.2	1.64	2.12	N/A	N/A

註：以上各年度財務資料業經會計師簽證。

簡明資產負債表－我國財務會計準則(個體)

單位：新台幣仟元

項目	年度	最近五年度財務資料				
		99年	100年	101年	102年	103年
流動資產		699,009	624,122	675,383	N/A	N/A
基金及投資		230,632	268,044	263,884	N/A	N/A
固定資產		753,901	733,239	685,565	N/A	N/A
無形資產		0	0	0	N/A	N/A
其他資產		1,434	2,832	1,326	N/A	N/A
資產總額		1,684,976	1,628,237	1,626,436	N/A	N/A
流動負債	分配前	167,683	167,097	179,957	N/A	N/A
	分配後	308,581	284,512	305,200	N/A	N/A
長期負債		205,125	172,475	124,200	N/A	N/A
其他負債		68,945	47,702	38,667	N/A	N/A
負債總額	分配前	441,753	387,274	342,824	N/A	N/A
	分配後	582,651	504,689	468,067	N/A	N/A
股本		782,769	782,769	782,769	N/A	N/A
資本公積		83,003	83,003	83,003	N/A	N/A
保留盈餘	分配前	430,721	418,420	467,313	N/A	N/A
	分配後	289,823	301,005	342,070	N/A	N/A
金融商品未實現損益		-10,285	-11,413	-7,476	N/A	N/A
累積換算調整數		-40,892	-31,816	-41,469	N/A	N/A
未認列為退休金成本之淨損失		-2,093	0	-528	N/A	N/A
股東權益總額	分配前	1,243,223	1,240,963	1,283,612	N/A	N/A
	分配後	1,102,325	1,123,548	1,158,369	N/A	N/A

註1：以上各年度財務資料業經會計師簽證。

簡明損益表－我國財務會計準則(個體)

單位：新台幣仟元

項目	年度	最近五年度財務資料				
		99年	100年	101年	102年	103年
營業收入		821,623	759,437	842,134	N/A	N/A
營業毛利		309,010	239,500	294,425	N/A	N/A
營業損益		175,622	106,086	138,163	N/A	N/A
營業外收入及利益		36,155	36,805	44,673	N/A	N/A
營業外支出及損失		13,875	3,460	7,061	N/A	N/A

項目	年度	最近五年度財務資料				
		99年	100年	101年	102年	103年
繼續營業部門稅前損益		197,902	139,431	193,874	N/A	N/A
繼續營業部門稅後損益		172,587	128,597	166,308	N/A	N/A
停業部門損益		0	0	0	N/A	N/A
非常損益		0	0	0	N/A	N/A
會計原則變動之累積影響數		0	0	0	N/A	N/A
本期損益		172,587	128,597	166,308	N/A	N/A
每股盈餘(元)		2.2	1.64	2.12	N/A	N/A

註：以上各年度財務資料業經會計師簽證。

### (三) 簽證會計師姓名及查核意見

年度	事務所名稱	會計師姓名	查核意見
98年	安侯建業聯合會計師事務所	林秀玉，張惠貞	無保留意見
99年	安侯建業聯合會計師事務所	林秀玉，張惠貞	無保留意見
100年	安侯建業聯合會計師事務所	林秀玉，黃柏淑	無保留意見
101年	安侯建業聯合會計師事務所	黃柏淑，關春修	無保留意見
102年	安侯建業聯合會計師事務所	黃柏淑，關春修	無保留意見
103年	安侯建業聯合會計師事務所	黃柏淑，關春修	無保留意見

## 二、最近五年財務分析

### (1) 財務分析(合併)

分析項目	年度	最近五年度財務資料					截至104年 3月31日
		99年	100年	101年	102年	103年	
財務結構%	負債佔資產比率	N/A	N/A	21.54	19.08	19.82	20.48
	長期資金佔不動產、廠房及設備比率	N/A	N/A	206.27	248.84	226.23	226.66
償債能力%	流動比率	N/A	N/A	520.94	686.74	524.72	487.23
	速動比率	N/A	N/A	451.13	627.09	468.41	438.42
	利息保障倍數	N/A	N/A	66.77	101.24	119.97	94.15
經營能力	應收款項週轉率(次)	N/A	N/A	5.47	5.60	6.36	6.97
	平均收現日數	N/A	N/A	66.75	65.17	57.38	52.33
	存貨週轉率(次)	N/A	N/A	4.95	5.27	5.42	4.82
	應付款項週轉率(次)	N/A	N/A	9.46	9.96	9.76	8.42
	平均銷貨日數	N/A	N/A	73.74	69.21	67.34	75.79
	不動產、廠房及設備週轉率(次)	N/A	N/A	1.24	1.35	1.22	1.31
獲利能力	總資產週轉率(次)	N/A	N/A	0.52	0.48	0.48	0.49
	資產報酬率(%)	N/A	N/A	10.38	11.99	13.50	12.00
	股東權益報酬率(%)	N/A	N/A	14.88	14.88	16.63	14.99

	稅前純益佔實收資本額比率%	N/A	N/A	24.81	29.69	39.30	40.60
	純益率(%)	N/A	N/A	19.78	22.47	25.89	23.70
	每股盈餘(元)	N/A	N/A	2.13	2.71	3.43	0.84
現金 流量	現金流量比率(%)	N/A	N/A	103.83	149.92	143.89	34.51
	現金流量允當比率(%)	N/A	N/A	80.49	89.60	90.97	99.16
	現金再投資比率(%)	N/A	N/A	3.41	5.34	7.33	3.91
槓桿度	營運槓桿度	N/A	N/A	1.79	1.56	1.52	1.43
	財務槓桿度	N/A	N/A	1.02	1.01	1.01	1.01

最近兩年度財務比率變動達 20%者說明如下：

1. 流動比率、速動比率：103 較 102 分別減少 24%及 25%，主要係因 103 年流動資產及流動負債增加所致。
2. 稅前純益佔實收資本額比率：103 年較 102 年增加 32%，主要係因 103 年稅前純益增加所致。
3. 每股盈餘：103 年較 102 年增加 27%，主要係因 103 年稅後淨利增加所致。
4. 現金再投資比率：103 年較 102 年增加 37%，主要係因 103 年營業活動淨現金流量及流動資產增加所致。

#### (1)財務分析(個體)

分析項目	年度	最近五年度財務資料				
		99 年	100 年	101 年	102 年	103 年
財務 結構%	負債佔資產比率	N/A	N/A	21.54	19.06	15.92
	長期資金佔不動產、廠房及設備比率	N/A	N/A	206.27	285.10	312.22
償債 能力%	流動比率	N/A	N/A	375.20	465.48	430.41
	速動比率	N/A	N/A	305.36	406.03	374.03
	利息保障倍數	N/A	N/A	66.77	101.07	177.62
經營 能力	應收款項週轉率(次)	N/A	N/A	5.54	5.65	6.3
	平均收現日數	N/A	N/A	65.89	64.64	57.92
	存貨週轉率(次)	N/A	N/A	4.95	5.27	5.52
	應付款項週轉率(次)	N/A	N/A	9.45	9.96	9.82
	平均銷貨日數	N/A	N/A	73.81	69.21	66.13
	不動產、廠房及設備週轉率(次)	N/A	N/A	1.24	1.54	1.82
	總資產週轉率(次)	N/A	N/A	0.52	0.48	0.50
獲利 能力	資產報酬率(%)	N/A	N/A	10.38	11.99	13.82
	股東權益報酬率(%)	N/A	N/A	13.23	14.85	16.63
	稅前純益佔實收資本額比率%	N/A	N/A	24.81	29.64	39.28
	純益率(%)	N/A	N/A	19.78	22.55	25.81
	每股盈餘(元)	N/A	N/A	2.13	2.71	3.43
現金 流量	現金流量比率(%)	N/A	N/A	110.11	172.59	143.54
	現金流量允當比率(%)	N/A	N/A	93.01	82.21	124.02
	現金再投資比率(%)	N/A	N/A	4.03	7.12	9.15
槓桿度	營運槓桿度	N/A	N/A	1.77	1.55	3.08
	財務槓桿度	N/A	N/A	1.01	1.01	1.01



\*採用國際財務報導準則之財務資料不滿5個年度者，應另編製下表(2)採用我國財務會計準則之財務資料。  
註1：104年3月31日財務資料係自結數，未經會計師核閱。

註2：財務分析公式如下：

1.財務結構

(1)負債占資產比率＝負債總額／資產總額。

(2)長期資金占不動產、廠房及設備比率＝(權益總額＋非流動負債)／不動產、廠房及設備淨額。

2.償債能力

(1)流動比率＝流動資產／流動負債。

(2)速動比率＝(流動資產－存貨－預付費用)／流動負債。

(3)利息保障倍數＝所得稅及利息費用前純益／本期利息支出。

3.經營能力

(1)應收款項(包括應收帳款與因營業而產生之應收票據)週轉率＝銷貨淨額／各期平均應收款項(包括應收帳款與因營業而產生之應收票據)餘額。

(2)平均收現日數＝365／應收款項週轉率。

(3)存貨週轉率＝銷貨成本／平均存貨額。

(4)應付款項(包括應付帳款與因營業而產生之應付票據)週轉率＝銷貨成本／各期平均應付款項(包括應付帳款與因營業而產生之應付票據)餘額。

(5)平均銷貨日數＝365／存貨週轉率。

(6)不動產、廠房及設備週轉率＝銷貨淨額／平均不動產、廠房及設備淨額。

(7)總資產週轉率＝銷貨淨額／平均資產總額。

4.獲利能力

(1)資產報酬率＝〔稅後損益＋利息費用×(1－稅率)〕／平均資產總額。

(2)權益報酬率＝稅後損益／平均權益總額。

(3)純益率＝稅後損益／銷貨淨額。

(4)每股盈餘＝(歸屬於母公司業主之損益－特別股股利)／加權平均已發行股數。(註3)

5.現金流量

(1)現金流量比率＝營業活動淨現金流量／流動負債。

(2)淨現金流量允當比率＝最近五年度營業活動淨現金流量／最近五年度(資本支出＋存貨增加額＋現金股利)。

(3)現金再投資比率＝(營業活動淨現金流量－現金股利)／(不動產、廠房及設備毛額＋長期投資＋其他非流動資產＋營運資金)。(註4)

6.槓桿度：

(1)營運槓桿度＝(營業收入淨額－變動營業成本及費用)／營業利益(註5)。

(2)財務槓桿度＝營業利益／(營業利益－利息費用)。

註3：上開每股盈餘之計算公式，在衡量時應特別注意下列事項：

1.以加權平均普通股股數為準，而非以年底已發行股數為基礎。

2.凡有現金增資或庫藏股交易者，應考慮其流通期間，計算加權平均股數。

3.凡有盈餘轉增資或資本公積轉增資者，在計算以往年度及半年度之每股盈餘時，應按增資比例追溯調整，無庸考慮該增資之發行期間。

4.若特別股為不可轉換之累積特別股，其當年度股利(不論是否發放)應自稅後淨利減除、或增加稅後淨損。特別股若為非累積性質，在有稅後淨利之情況，特別股股利應自稅後淨利減除；如為虧損，則不必調整。

註4：現金流量分析在衡量時應特別注意下列事項：

1.營業活動淨現金流量係指現金流量表中營業活動淨現金流入數。

2.資本支出係指每年資本投資之現金流出數。

3.存貨增加數僅在期末餘額大於期初餘額時方予計入，若年底存貨減少，則以零計算。

4.現金股利包括普通股及特別股之現金股利。

5.不動產、廠房及設備毛額係指扣除累計折舊前之不動產、廠房及設備總額。

註5：發行人應將各項營業成本及營業費用依性質區分為固定及變動，如有涉及估計或主觀判斷，應注意其合理性並維持一致。

註 6:公司股票為無面額或每股面額非屬新壹幣十元者，前開有關占實收資本比率計算，則改以資產負債表歸屬於母公司業主之權益比率計算之。

(2)財務分析－我國財務會計準則(合併)

分析項目		年度	最近五年度財務資料					
			99 年	100 年	101 年	102 年	103 年	
財務結構%	負債佔資產比率		26	23	21	N/A	N/A	
	長期資金佔固定資產比率		192	193	205	N/A	N/A	
償債能力%	流動比率		552	533	521	N/A	N/A	
	速動比率		486	465	456	N/A	N/A	
	利息保障倍數		62	41	67	N/A	N/A	
經營能力	應收款項週轉率(次)		5.88	5.32	5.47	N/A	N/A	
	平均收現日數		62	69	67	N/A	N/A	
	存貨週轉率(次)		5.36	4.9	4.95	N/A	N/A	
	應付款項週轉率(次)		5.33	4.81	5.36	N/A	N/A	
	平均銷貨日數		68	74	74	N/A	N/A	
	固定資產週轉率(次)		1.09	1.04	1.23	N/A	N/A	
	總資產週轉率(次)		0.49	0.47	0.52	N/A	N/A	
獲利能力	資產報酬率(%)		10.27	7.94	10.37	N/A	N/A	
	股東權益報酬率(%)		13.83	10.35	13.18	N/A	N/A	
	佔實收資本比率%	營業利益		22.31	13.52	19.79	N/A	N/A
		稅前純益		25.28	17.81	24.77	N/A	N/A
	純益率(%)		21.01	16.91	19.74	N/A	N/A	
	每股盈餘(元)		2.2	1.64	2.12	N/A	N/A	
現金流量	現金流量比率(%)		110.51	88.79	101.89	N/A	N/A	
	現金流量允當比率(%)		73.46	73.92	80.2	N/A	N/A	
	現金再投資比率(%)		2.5	1.76	3.22	N/A	N/A	
槓桿度	營運槓桿度		1.64	2.11	1.79	N/A	N/A	
	財務槓桿度		1.02	1.03	1.02	N/A	N/A	

最近兩年度財務比率變動達 20%者說明如下：無

(2)財務分析－我國財務會計準則(個體)

分析項目		年度	最近五年度財務資料				
			99 年	100 年	101 年	102 年	103 年
財務結構%	負債佔資產比率		26	24	21	N/A	N/A
	長期資金佔固定資產比率		192	193	205	N/A	N/A
償債能力%	流動比率		417	374	375	N/A	N/A
	速動比率		350	306	310	N/A	N/A
	利息保障倍數		62	41	66	N/A	N/A
	應收款項週轉率(次)		5.87	5.31	5.54	N/A	N/A
	平均收現日數		62	69	66	N/A	N/A

經營能力	存貨週轉率(次)	5.36	4.9	4.95	N/A	N/A	
	應付款項週轉率(次)	5.33	4.81	5.36	N/A	N/A	
	平均銷貨日數	68	74	74	N/A	N/A	
	固定資產週轉率(次)	1.09	1.04	1.23	N/A	N/A	
	總資產週轉率(次)	0.49	0.47	0.52	N/A	N/A	
獲利能力	資產報酬率(%)	10.27	7.94	10.37	N/A	N/A	
	股東權益報酬率(%)	13.83	10.35	13.18	N/A	N/A	
	佔實收資本比率%	營業利益	22.44	13.55	19.96	N/A	N/A
		稅前純益	25.28	17.81	24.77	N/A	N/A
	純益率(%)	21.01	16.93	19.75	N/A	N/A	
每股盈餘(元)	2.2	1.64	2.12	N/A	N/A		
現金流量	現金流量比率(%)	108.97	90.69	108.17	N/A	N/A	
	現金流量允當比率(%)	84.31	84.59	92.39	N/A	N/A	
	現金再投資比率(%)	2.35	1.94	3.84	N/A	N/A	
槓桿度	營運槓桿度	1.63	2.1	1.78	N/A	N/A	
	財務槓桿度	1.02	1.03	1.02	N/A	N/A	
最近兩年度財務比率變動達 20%者說明如下：無							

註1：以上各年度財務資料業經會計師簽證。

註2：財務分析公式如下：

1.財務結構

(1)負債占資產比率=負債總額/資產總額。

(2)長期資金占固定資產比率=(股東權益淨額+長期負債)/固定資產淨額。

2.償債能力

(1)流動比率=流動資產/流動負債。

(2)速動比率=(流動資產-存貨-預付費用)/流動負債。

(3)利息保障倍數=所得稅及利息費用前純益/本期利息支出。

3.經營能力

(1)應收款項(包括應收帳款與因營業而產生之應收票據)週轉率=銷貨淨額/各期平均應收款項(包括應收帳款與因營業而產生之應收票據)餘額。

(2)平均收現日數=365/應收款項週轉率。

(3)存貨週轉率=銷貨成本/平均存貨額。

(4)應付款項(包括應付帳款與因營業費用而產生之應付票據)週轉率=銷貨成本/各期平均應付款項(包括應付帳款與因營業費用而產生之應付票據)餘額。

(5)平均銷貨日數=365/存貨週轉率。

(6)固定資產週轉率=銷貨淨額/固定資產淨額。

(7)總資產週轉率=銷貨淨額/資產總額。

4.獲利能力

(1)資產報酬率=〔稅後損益+利息費用 x(1-稅率)〕/平均資產總額。

(2)股東權益報酬率=稅後損益/平均股東權益淨額。

(3)純益率=稅後損益/銷貨淨額。

(4)每股盈餘=(稅後淨利-特別股股利)/加權平均已發行股數。(註3)

5.現金流量

(1)現金流量比率=營業活動淨現金流量/流動負債。

(2)現金流量允當比率=最近五年度營業活動淨現金流量/最近五年度(資本支出+存貨增加額+現金股利)。

(3)現金再投資比率=(營業活動淨現金流量-現金股利)/(固定資產毛額+長期投資+其他資產+營運資金)。(註4)

6.槓桿度

(1)營運槓桿度=(營業收入淨額-變動營業成本及費用)/營業利益。(註5)

(2)財務槓桿度=營業利益/(營業利益-利息費用)

註3：上開每股盈餘之計算公式，在衡量時應特別注意下列事項：

- 1.以加權平均普通股股數為準，而非以年底以發行股數為基礎。
- 2.凡有現金增資或庫藏股交易者，應考慮其流通期間，計算加權平均股數。
- 3.凡有盈餘轉增資或資本公積轉增資者，再計算以往年度及半年度之每股盈餘時，應按增資比例追溯調整，無庸考慮該增資之發行期間。
- 4.若特別股為不可轉換之累積特別股，期當年度股利(不論是否發放)應自稅後淨利減除或加稅後淨損。特別股若為非累積性質，在有稅後淨利之情況，特別股股利應自稅後淨利減除；如為虧損，則不必調整。

註4：現金流量分析再衡量時應特別注意下列事項：

- 1.營業活動淨現金流量係指現金流量表中營業活動淨現金流入數。
- 2.資本支出係指每年資本投資之現金流出數。
- 3.存貨增加數僅在期末餘額大於期初餘額時方予計入，若年底存貨減少，則以零計算。
- 4.現金股利包括普通股及特別股之現金股利
- 5.固定資產毛額係指扣除累計折舊前的固定資產總額。

註5：發行人應將各項營業成本及營業費用依性質區分為固定及變動，如有涉及估計或主觀判斷，應注意其合理性並維持一致。

#### 四、最近年度財務報告之監察人或審計委員會審查報告

### 邦特生物科技股份有限公司 監察人審查報告書

茲准 董事會造送本公司一〇三年度經董事會委託安侯建業聯合會計師事務所黃柏淑及關春修會計師查核完竣，並出具查核報告書之資產負債表、損益表、股東權益變動表及現金流量表暨合併資產負債表、合併損益表、合併股東權益變動表及合併現金流量表等財務報表，業經本監察人審查完竣，認為尚無不合，爰依公司法第二一九條規定繕具報告書，敬請 鑒核

此上

邦特生物科技股份有限公司

一〇四年股東常會

監察人：李欽益

李欽益

洪振攀

洪振攀

(擎邦國際科技工程(股)公司代表人)



中 華 民 國 一 〇 四 年 二 月 十 二 日

## 五、最近年度會計師查核報告、財務報表暨附註

### 會計師查核報告

邦特生物科技股份有限公司董事會 公鑒：

邦特生物科技股份有限公司民國一〇三年及一〇二年十二月三十一日之資產負債表，暨民國一〇三年及一〇二年一月一日至十二月三十一日之綜合損益表、權益變動表及現金流量表，業經本會計師查核竣事。上開個體財務報告之編製係管理階層之責任，本會計師之責任則為根據查核結果對上開個體財務報告表示意見。

本會計師係依照會計師查核簽證財務報表規則及一般公認審計準則規劃並執行查核工作，以合理確信個體財務報告有無重大不實表達。此項查核工作包括以抽查方式獲取個體財務報告所列金額及所揭露事項之查核證據、評估管理階層編製個體財務報告所採用之會計原則及所作之重大會計估計，暨評估個體財務報告整體之表達。本會計師相信此項查核工作可對所表示之意見提供合理之依據。

依本會計師之意見，第一段所述個體財務報告在所有重大方面係依照證券發行人財務報告編製準則編製，足以允當表達邦特生物科技股份有限公司民國一〇三年及一〇二年十二月三十一日之財務狀況，與民國一〇三年及一〇二年一月一日至十二月三十一日之財務績效與現金流量。

安侯建業聯合會計師事務所

黃柏敬 

會計師：

關春修 

證券主管機關 台財證六字第 0920122026 號  
核准簽證文號 (88)台財證(六)第 18311 號  
民國一〇四年二月十二日

	103.12.31			102.12.31		
	金額	%	金額	%	金額	%
<b>資產</b>						
<b>流動資產：</b>						
1100 現金及約當現金(附註六(一))	\$ 593,737	27	413,780	21	2100	
1110 透過損益按公允價值衡量之金融資產－流動(附註六(二))	135,657	6	135,941	7	2150	
1150 應收票據淨額(附註六(三))	53,928	2	53,776	3	2170	
1170 應收帳款淨額(附註六(三))	121,408	6	124,107	6	2209	
1180 應收帳款－關係人淨額(附註七)	4,488	-	-	-	2213	
1210 其他應收款－關係人(附註七)	23,032	1	-	-	2230	
130X 存貨(附註六(四))	135,528	6	100,586	5	2399	
1476 其他金融資產－流動(附註八)	1,163	-	736	-		
1479 其他流動資產	7,168	-	7,968	-		
<b>流動資產合計</b>	<b>1,076,109</b>	<b>48</b>	<b>836,894</b>	<b>42</b>	<b>2530</b>	
<b>非流動資產：</b>						
1510 透過損益按公允價值衡量之金融資產－非流動(附註六(二)及(八))	63	-	256	-	2570	
1523 備供出售金融資產－非流動(附註六(二))	547	-	396	-	2640	
1550 採用權益法之投資(附註六(五))	518,803	23	503,500	25		
1600 不動產、廠房及設備(附註六(六)、七、八及九)	620,736	28	620,898	31		
1840 遞延所得稅資產(附註九)	1,918	-	2,098	-	3100	
1915 預付設備款(附註九)	16,724	1	30,567	2	3200	
1980 其他金融資產－非流動	2,477	-	711	-		
1995 其他非流動資產	515	-	1,037	-	3310	
<b>非流動資產合計</b>	<b>1,161,783</b>	<b>52</b>	<b>1,159,463</b>	<b>58</b>	<b>3320</b>	
<b>資產總計</b>	<b>\$ 2,237,892</b>	<b>100</b>	<b>1,996,357</b>	<b>100</b>	<b>3350</b>	
<b>負債及權益</b>						
<b>流動負債：</b>						
短期借款(附註六(七))					2100	
應付票據					2150	
應付帳款					2170	
應付費用					2209	
應付設備款					2213	
本期所得稅負債					2230	
其他流動負債					2399	
<b>流動負債合計</b>	<b>250,020</b>	<b>9</b>	<b>179,791</b>	<b>8</b>		
<b>非流動負債：</b>						
應付公司債(附註六(八))					2530	
遞延所得稅負債(附註六(十))					2570	
遞延退休基金負債(附註六(九))					2640	
<b>非流動負債</b>	<b>6,779</b>	<b>-</b>	<b>7,638</b>	<b>-</b>		
<b>負債總計</b>	<b>106,193</b>	<b>5</b>	<b>200,665</b>	<b>10</b>		
<b>權益(附註六(八)、(九)、(十)、(十一)及(十五))：</b>						
股本					3100	
資本公積					3200	
保留盈餘：						
法定盈餘公積					3310	
特別盈餘公積					3320	
未分配盈餘					3350	
<b>其他權益：</b>						
國外營運機構財務報表換算之兌換差額					3410	
備供出售金融資產未實現損益					3425	
<b>權益總計</b>	<b>1,881,679</b>	<b>86</b>	<b>1,615,901</b>	<b>82</b>		
<b>負債及權益總計</b>	<b>\$ 2,237,892</b>	<b>100</b>	<b>1,996,357</b>	<b>100</b>		



董事長：



經理人：

詳閱後附個體財務報告附註)

會計主管：



民國一〇三年及一〇二二年一月一日至十二月三十一日

單位:新台幣千元

	103年度		102年度	
	金額	%	金額	%
4000 營業收入(附註六(十三)及七)	\$ 1,127,161	100	954,388	100
5000 營業成本(附註六(四)、(六)、(九)及十二)	651,614	58	571,836	60
5900 營業毛利	475,547	42	382,552	40
5910 減：未實現銷貨損益	1,164	-	-	-
營業毛利淨額	474,383	42	382,552	40
6000 營業費用(附註六(六)、(九)、(十一)、七及十二)：				
6100 推銷費用	58,607	4	53,546	5
6200 管理費用	54,560	5	47,041	5
6300 研究發展費用	52,506	5	45,864	5
營業費用合計	165,673	14	146,451	15
6900 營業淨利	308,710	28	236,101	25
7000 營業外收入及支出(附註六(二)、(八)、(十四))：				
7010 其他收入	16,511	1	12,180	1
7020 其他利益及損失	24,192	2	(521)	-
7050 財務成本	(1,904)	-	(2,481)	-
7375 採用權益法認列之利益(損失)之份額	(11,233)	(1)	2,996	-
7900 繼續營業部門稅前淨利	336,276	30	248,275	26
7950 減：所得稅費用(附註六(十))	45,374	4	33,051	3
8200 本期淨利	290,902	26	215,224	23
8300 其他綜合損益(附註六(九)、(十一)及(十五))：				
8310 國外營運機構財務報告換算之兌換差額	25,193	2	6,893	1
8325 備供出售金融資產之未實現評價利益	151	-	6,320	1
8360 確定福利計畫精算利益	862	-	1,558	-
8399 減：與其他綜合損益組成部分相關之所得稅	-	-	-	-
8300 其他綜合損益(稅後淨額)	26,206	2	14,771	2
8500 本期綜合損益總額	\$ 317,108	28	229,995	25
9750 基本每股盈餘((附註六(十二))(單位：新台幣元)	\$ 3.43		2.71	
9850 稀釋每股盈餘(附註六(十二))(單位：新台幣元)	\$ 3.34		2.67	

董事長：



(請詳閱後附會計師財務報告附註)

經理人：



會計主管：





邦特生物科技股份有限公司



民國一〇三年及一〇二二年十二月三十一日

單位：新台幣千元

股本	資本公積	保留盈餘		其他權益項目			權益總計
		法定盈餘公積	特別盈餘公積	國外營運機構財務報表換算之兌換差額	備供出售金融商品未實現損益	金融	
\$ 782,769	83,003	118,366	43,229	(9,653)	(7,476)	1,277,359	
-	-	16,631	-	-	-	-	
-	-	-	6,243	-	-	-	
-	-	-	-	-	-	(125,243)	
-	-	-	-	-	-	215,224	
-	-	-	-	6,893	6,320	14,771	
-	-	-	-	6,893	6,320	229,995	
55,000	176,000	-	-	-	-	231,000	
-	2,790	-	-	-	-	2,790	
837,769	261,793	134,997	49,472	(2,760)	(1,156)	1,615,901	
-	-	21,523	-	-	-	-	
-	-	-	(13,212)	-	-	-	
-	-	-	-	-	-	(150,798)	
-	-	-	-	-	-	290,902	
-	-	-	-	25,193	151	26,206	
-	-	-	-	25,193	151	317,108	
\$ 18,395	81,073	-	-	-	-	99,468	
\$ 856,164	342,866	156,520	36,260	22,433	(1,005)	1,881,679	

民國一〇二二年一月一日餘額  
 盈餘指撥及分配(附註六(十一))(註1)：  
 法定盈餘公積  
 特別盈餘公積  
 普通股現金股利  
 本期淨利  
 本期其他綜合損益(附註六(九)、(十一)及(十五))  
 本期綜合損益總額  
 現金增資(附註六(十一))  
 發行可轉換公司債(附註六(八))  
 民國一〇二二年十二月三十一日餘額  
 盈餘指撥及分配(附註六(十一))(註2)：  
 法定盈餘公積  
 特別盈餘公積  
 普通股現金股利  
 本期淨利  
 本期其他綜合損益(附註六(九)、(十一)及(十五))  
 本期綜合損益總額  
 可轉換公司債轉換(附註六(十一))  
 民國一〇三年十二月三十一日餘額

註 1：董監酬勞 2,869 千元及員工紅利 14,343 千元已於綜合損益表中扣除。

註 2：董監酬勞 3,905 千元及員工紅利 19,526 千元已於綜合損益表中扣除。



董事長：



經理人：

(請詳閱會計個體財務報告附註)

會計主管：



	103年度	102年度
<b>營業活動之現金流量：</b>		
<b>本期稅前淨利</b>	\$ 336,276	248,275
<b>調整項目：</b>		
不影響現金流量之收益費損項目		
折舊費用	65,612	67,378
攤銷費用	730	918
未實現銷貨毛利	1,164	-
透過損益按公允價值衡量金融資產及負債之淨利益	(531)	(1,144)
利息費用	1,904	2,481
利息收入	(3,162)	(742)
採用權益法認列之損益	11,233	(2,996)
不動產、廠房及設備轉列費用數	776	-
處分備供出售金融資產之淨損益	-	6,249
不影響現金流量之收益費損項目合計	77,726	72,144
與營業活動相關之資產之淨變動：		
應收票據	(152)	(5,543)
應收帳款	2,699	(12,186)
應收帳款-關係人	(4,488)	-
其他應收款-關係人	(23,032)	-
存貨	(34,942)	15,694
其他流動資產	800	2,842
與營業活動相關之資產之淨變動合計	(59,115)	807
與營業活動相關之負債之淨變動：		
應付票據	5,604	6,308
應付帳款	11,340	(5,415)
應付費用	16,132	9,971
其他流動負債	3,470	6,298
應計退休金負債	3	(35)
與營業活動相關之負債之淨變動合計	36,549	17,127
與營業活動相關之資產及負債之淨變動合計	(22,566)	17,934
調整項目合計	55,160	90,078
營運產生之現金流入	391,436	338,353
收取之利息	2,735	609
支付之所得稅	(35,280)	(28,797)
<b>營業活動之淨現金流入</b>	<b>358,891</b>	<b>310,165</b>
<b>投資活動之現金流量：</b>		
取得透過損益按公允價值衡量之金融資產	-	(50,000)
處分透過損益按公允價值衡量之金融資產價款	1,059	225,084
處分備供出售金融資產價款	-	334
取得採用權益法之投資	-	(230,895)
取得不動產、廠房及設備	(28,247)	(2,280)
處分不動產、廠房及設備價款	21,319	-
其他金融資產-非流動增加	(1,766)	(57)
其他非流動資產增加	(208)	(629)
預付設備款增加	(51,070)	(25,737)
<b>投資活動之淨現金流出</b>	<b>(58,913)</b>	<b>(84,180)</b>
<b>籌資活動之現金流量：</b>		
短期借款增加	31,064	914
發行公司債	-	155,830
償還長期借款	-	(150,600)
發放現金股利	(150,798)	(125,243)
現金增資	-	231,000
支付之利息	(287)	(1,891)
<b>籌資活動之淨現金流入(出)</b>	<b>(120,021)</b>	<b>110,010</b>
本期現金及約當現金增加數	179,957	335,995
期初現金及約當現金餘額	413,780	77,785
<b>期末現金及約當現金餘額</b>	<b>\$ 593,737</b>	<b>413,780</b>

董事長：



經理人：



會計主管：



(請詳閱本行年度財務報告附註)

**邦特生物科技股份有限公司**  
**個體財務報告附註**  
 民國一〇三年及一〇二年十二月三十一日  
 (除另有註明者外，所有金額均以新台幣千元為單位)

**一、公司沿革**

邦特生物科技股份有限公司(以下簡稱本公司)係依公司法暨其他相關法令之規定，於民國八十年十一月設立。本公司主要係經營醫療軟管、醫療用延長管及檢驗儀器之製造買賣、進出口貿易業務。

本公司股票於民國九十一年三月四日在財團法人中華民國證券櫃檯買賣中心上櫃掛牌交易。

**二、通過財務報告之日期及程序**

本個體財務報告已於民國一〇四年二月十二日於董事會通過發佈。

**三、新發布及修訂準則及解釋之適用**

(一)尚未採用金融監督管理委員會認可之2013年版國際財務報導準則之影響

依據金融監督管理委員會(以下簡稱「金管會」)民國一〇三年四月三日金管證審字第1030010325號令，上市、上櫃及興櫃公司應自民國一〇四年起全面採用經金管會認可並發布生效之2013年版國際財務報導準則(不包含國際財務報導準則第九號「金融工具」)編製財務報告，相關新發布、修正及修訂之準則及解釋彙列如下：

<u>新發布／修正／修訂準則及解釋</u>	<u>IASB 發布之生效日</u>
國際財務報導準則第1號之修正「國際財務報導準則第7號之比較揭露對首次採用者之有限度豁免」	2010年7月1日
國際財務報導準則第1號之修正「嚴重高度通貨膨脹及首次採用者固定日期之移除」	2011年7月1日
國際財務報導準則第1號之修正「政府貸款」	2013年1月1日
國際財務報導準則第7號之修正「揭露—金融資產之移轉」	2011年7月1日
國際財務報導準則第7號之修正「揭露—金融資產及金融負債之互抵」	2013年1月1日
國際財務報導準則第10號「合併財務報表」	2013年1月1日 (投資個體於2014年1月1日生效)
國際財務報導準則第11號「聯合協議」	2013年1月1日
國際財務報導準則第12號「對其他個體之權益之揭露」	2013年1月1日
國際財務報導準則第13號「公允價值衡量」	2013年1月1日
國際會計準則第1號之修正「其他綜合損益項目之表達」	2012年7月1日
國際會計準則第12號之修正「遞延所得稅：標的資產之回收」	2012年1月1日
國際會計準則第19號之修訂「員工福利」	2013年1月1日
國際會計準則第27號之修訂「單獨財務報表」	2013年1月1日
國際會計準則第32號之修正「金融資產及金融負債之互抵」	2014年1月1日
國際財務報導解釋第20號「露天礦場於生產階段之剝除成本」	2013年1月1日

## 邦特生物科技股份有限公司個體財務報告附註(續)

經評估後本公司認為，適用2013年版國際財務報導準則將不致對個體財務報告造成重大變動。

### (二)國際會計準則理事會已發布但尚未經金管會認可之國際財務報導準則之影響

下表彙列國際會計準則理事會已發布但尚未納入金管會認可2013年國際財務報導準則之新發布、修正及修訂之準則及解釋：

<u>新發布／修正／修訂準則及解釋</u>	<u>IASB 發布之生效日</u>
國際財務報導準則第9號「金融工具」	2018年1月1日
國際財務報導準則第10號及國際會計準則第28號之修正 「投資者與其關聯企業或合資間之資產出售或投入」	2016年1月1日
國際財務報導準則第10號、國際財務報導準則第12號及國際會計準則第28號之修正「投資個體：合併報表例外規定之適用」	2016年1月1日
國際會計準則第11號之修正「處理聯合營運權益之取得」	2016年1月1日
國際財務報導準則第14號「管制遞延帳戶」	2016年1月1日
國際會計準則第15號之修正「來各戶合約之收入」	2017年1月1日
國際會計準則第1號之修正「揭露計畫」	2016年1月1日
國際會計準則第16號及國際會計準則第38號之修正 「闡明可接受之折舊及銷方法」	2016年1月1日
國際會計準則第16號及國際會計準則第41號之修正 「生產性植物」	2016年1月1日
國際會計準則第19號之修正「確定福利計畫：員工提撥」	2014年7月1日
國際會計準則第27號之修正「單獨財務報表之權益法」	2016年1月1日
國際會計準則第36號之修正「非金融資產可回收金額之揭露」	2014年1月1日
國際會計準則第39號之修正「衍生工具之合約更替及 避險會計之繼續」	2014年1月1日
國際財務報導解釋第21號「公課」	2014年1月1日

本公司現正持續評估上述準則及解釋對本公司財務狀況與經營結果之影響，相關影響待評估完成時予以揭露。

#### 四、重大會計政策之彙總說明

本個體財務報告所採用之重大會計政策彙總說明如下。下列會計政策已一致適用於本個體財務報告之所有表達期間。

##### (一)遵循聲明

本個體財務報告係依照「證券發行人財務報告編製準則」編製。

##### (二)編製基礎

###### 1.衡量基礎

除下列資產負債表之重要項目外，本個體財務報告係依歷史成本為基礎編製：

## 邦特生物科技股份有限公司個體財務報告附註(續)

- (1)透過損益按公允價值衡量之金融工具(包括衍生金融工具)；
- (2)依公允價值衡量之備供出售金融資產；
- (3)確定福利資產，係依退休基金資產加計未認列前期服務成本與未認列精算損失，減除未認列精算利益與確定福利義務現值之淨額認列。

### 2.功能性貨幣及表達貨幣

本公司係以營運所處主要經濟環境之貨幣為其功能性貨幣。本個體財務報告係以本公司之功能性貨幣，新台幣表達。所有以新台幣表達之財務資訊均以新台幣千元為單位。

### (三)外幣

#### 1.外幣交易

外幣交易依交易日之匯率換算為功能性貨幣。報導日之外幣貨幣性項目依當日之匯率換算為功能性貨幣，其兌換損益係指期初以功能性貨幣計價之攤銷後成本及付款後之金額，與依外幣計價之攤銷後成本按報導日匯率換算金額間之差異。以公允價值衡量之外幣非貨幣性項目依衡量公允價值當日之匯率重新換算為功能性貨幣，以歷史成本衡量之外幣非貨幣性項目則依交易日之匯率換算。除非貨幣性之備供出售金融資產，換算所產生之外幣兌換差異認列於其他綜合損益外，其餘係認列為損益。

#### 2.國外營運機構

當處分國外營運機構致喪失控制、共同控制或重大影響時，與該國外營運機構相關之累計兌換差額係全數重分類為損益。部分處分含有國外營運機構之子公司時，相關累計兌換差額係按比例重新歸屬至非控制權益。部分處分含有國外營運機構之關聯企業或合資之投資時，相關累計兌換差額則按比例重分類至損益。

對國外營運機構之貨幣性應收或應付項目，若尚無清償計畫且不可能於可預見之未來予以清償時，其所產生之外幣兌換損益視為對該國外營運機構淨投資之一部分而認列為其他綜合損益。

### (四)資產與負債區分流動與非流動之分類標準

符合下列條件之一之資產列為流動資產，非屬流動資產之所有其他資產則列為非流動資產：

- 1.預期於本公司正常營業週期中實現，或意圖將其出售或消耗者。
- 2.主要為交易目的而持有者。
- 3.預期將於資產負債表日後十二個月內實現者。
- 4.現金或約當現金，但不包括於資產負債表日後逾十二個月用以交換、清償負債或受有其他限制者。

符合下列條件之一之負債列為流動負債，非屬流動負債之所有其他負債則列為非流動負債：

## 邦特生物科技股份有限公司個體財務報告附註(續)

- 1.預期將於本公司正常營業週期中清償者。
- 2.主要為交易目的而持有者。
- 3.預期將於資產負債表日後十二個月內到期清償者，即使於資產負債表日後致通過財務報告前已完成長期性之再融資或重新安排付款協議。
- 4.本公司不能無條件將清償期限延期至資產負債表日後至少十二個月者。負債之條款可能依交易對方之選擇，以發行權益工具而導致其清償者，並不影響其分類。

### (五)現金及約當現金

現金包括庫存現金及活期存款。約當現金係指可隨時轉換成定額現金且價值變動風險甚小之短期並具高度流動性之投資。定期存款符合前述定義且持有目的係滿足短期現金承諾而非投資或其他目的者，列報於現金及約當現金。

### (六)金融工具

金融資產與金融負債係於本公司成為該金融工具合約條款之一方時認列。

#### 1.金融資產

本公司之金融資產分類為：透過損益按公允價值衡量之金融資產、備供出售金融資產、以成本衡量之金融資產及應收款。

##### (1)透過損益按公允價值衡量之金融資產

此類金融資產係指持有供交易之金融資產，其取得或發生之主要目的為短期內出售或再買回。

此類金融資產於原始認列時按公允價值衡量，交易成本於發生時認列為損益；後續評價按公允價值衡量，再衡量產生之利益或損失(包含相關股利收入及利息收入)認列為損益，並列報於營業外收入及支出項下。依交易慣例購買或出售金融資產時，採用交易日會計處理。

##### (2)備供出售金融資產

此類金融資產係指定為備供出售或非屬其他類別之非衍生金融資產。原始認列時係按公允價值加計直接可歸屬之交易成本衡量；後續評價按公允價值衡量，除減損損失、按有效利率法計算之利息收入、股利收入及貨幣性金融資產外幣兌換損益認列於損益外，其餘帳面金額之變動係認列為其他綜合損益，並累積於權益項下之備供出售金融資產未實現損益。於除列時，將權益項下之利益或損失累計金額重分類至損益，並列報於營業外收入及支出項下。依交易慣例購買或出售金融資產時，採用交易日會計處理。

權益投資之股利收入於本公司有權利收取股利之日認列(通常係除息日)，並列報於營業外收入及支出項下。

##### (3)以成本衡量之金融資產

金融資產若屬無活絡市場公開報價且公允價值無法可靠衡量之權益投資，則以成本減除減損損失後之金額衡量，並列報於以成本衡量之金融資產。

## 邦特生物科技股份有限公司個體財務報告附註(續)

### (4)應收款

應收款係無活絡市場公開報價，且具固定或可決定付款金額之金融資產，包括應收款項及其他應收款。原始認列時按公允價值加計直接可歸屬之交易成本衡量，後續評價採有效利率法以攤銷後成本減除減損損失衡量，惟短期應收款項之利息認列不具重大性之情況除外。依交易慣例購買或出售金融資產時，採用交易日會計處理。

### (5)金融資產減損

非透過損益按公允價值衡量之金融資產，於每個報導日評估減損。當有客觀證據顯示，因金融資產原始認列後發生之單一或多項事件，致使該資產之估計未來現金流量受損失者，該金融資產即已發生減損。

金融資產減損之客觀證據包括發行人或債務人之重大財務困難、違約(如利息或本金支付之延滯或不償付)、債務人將進入破產或其他財務重整之可能性大增，及由於財務困難而使該金融資產之活絡市場消失等。此外，備供出售權益投資之公允價值大幅或持久性下跌至低於其成本時，亦屬客觀之減損證據。

針對應收帳款個別評估未有減損後，另再以群組基礎評估減損。應收款組合之客觀減損證據可能包含本公司過去收款經驗、該群組超過平均授信期間之延遲付款增加情況，以及與應收款拖欠有關之全國性或區域性經濟情勢變化。

以成本衡量之金融資產，若有永久性跌價損失之跡象，則認列減損損失，認列之減損損失金額係該資產之帳面金額與該金融資產之淨帳面價值之差額。該減損損失於後續期間不得迴轉。

所有金融資產之減損損失係直接自金融資產之帳面金額中扣除，惟應收帳款係藉由備抵帳戶調降其帳面金額。當判斷應收帳款無法收回時，係沖銷備抵帳戶。原先已沖銷而後續收回之款項則貸記備抵帳戶。備抵帳戶帳面金額之變動認列於損益。

備供出售金融資產發生減損時，原先已認列於其他綜合損益之累計利益與損失金額將重分類為損益。

應收帳款之減損損失及迴升係列報於營業費用。應收帳款以外金融資產之減損損失及迴升係列報於營業外收入及支出項下。

### (6)金融資產之除列

本公司僅於對來自該資產現金流量之合約權利終止，或已移轉金融資產且該資產所有權幾乎所有之風險及報酬已移轉予其他企業時，始將金融資產除列。

除列單一金融資產之整體時，其帳面金額與已收取或可收取對價總額加計認列於其他綜合損益並累計於「其他權益－備供出售金融資產未實現損益」之金額間之差額係認列為損益，並列報於營業外收入及支出項下。

## 邦特生物科技股份有限公司個體財務報告附註(續)

當非除列單一金融資產之整體時，本公司以移轉日各部分之相對公允價值為基礎，將該金融資產之原帳面金額分攤至因持續參與而持續認列之部分及除列之部分。分攤予除列部分之帳面金額與因除列部分所收取之對價加計已認列於其他綜合損益之任何累計利益或損失中分攤予除列部分之總和間之差額係認列為損益，並列報於營業外收入及支出項下。已認列於其他綜合損益之累計利益或損失，係依其相對公允價值分攤予持續認列部分與除列部分。

### 2. 金融負債及權益工具

#### (1) 負債或權益之分類

本公司發行之債務及權益工具係依據合約協議之實質與金融負債及權益工具之定義分類為金融負債或權益。

權益工具係指表彰本公司於資產減除其所有負債後剩餘權益之任何合約。合併公司發行之權益工具係以取得之價款扣除直接發行成本後之金額認列。

本公司所發行之複合金融工具係持有人擁有選擇權可轉換為股本之轉換公司債，其發行股份之數量並不會隨其公允價值變動而有所不同。

複合金融工具負債組成部分，其原始認列金額係以不包括權益轉換權之類似負債之公允價值衡量。權益組成部分之原始認列金額則以整體複合金融工具公允價值與負債組成部分公允價值二者間之差額衡量。任何直接可歸屬之交易成本依原始負債及權益之帳面金額比例，分攤至負債及權益組成部分。

原始認列後，複合金融工具之負債組成部分係採有效利率法以攤銷後成本衡量。複合金融工具之權益組成部分，原始認列後無須重新衡量。

與金融負債相關之利息及損失或利益係認列為損益，並列報於營業外收入及支出項下。

金融負債於轉換時重分類為權益，其轉換不產生損益。

#### (2) 其他金融負債

金融負債非屬持有供交易且未指定為透過損益按公允價值衡量者(包括長短期借款、應付款項、應付設備款及其他應付款)，原始認列時係按公允價值加計直接可歸屬之交易成本衡量；後續評價採有效利率法以攤銷後成本衡量，惟短期金融負債之利息認列不具重大性之情況除外。未資本化為資產成本之利息費用列報於營業外收入及支出項下。

#### (3) 金融負債之除列

本公司係於合約義務已履行、取消或到期時，除列金融負債。

除列金融負債時，其帳面金額與所支付或應支付對價總額(包含任何所移轉之非現金資產或承擔之負債)間之差額認列為損益，並列報於營業外收入及支出項下。



## 邦特生物科技股份有限公司個體財務報告附註(續)

### (4)金融資產及負債之互抵

金融資產及金融負債僅於本公司有法定權利進行互抵及有意圖以淨額交割或同時變現資產及清償負債時，方予以互抵並以淨額表達於資產負債表。

### (七)存 貨

存貨之原始成本係為使存貨達到可供銷售或可供生產之狀態及地點所發生之必要支出，其中變動製造費用以實際產能為分攤基礎；固定製造費用係按有效工時之正常產能分攤至製成品及在製品，但因產能較低或設備閒置導致之未分攤固定製造費用，應於發生當期認列為銷貨成本。實際產能若高於正常產能，應以實際產能分攤固定製造費用。成本係採月加權平均法計算。

存貨之續後衡量則依存貨之各類別逐項以成本與淨變現價值孰低評價，淨變現價值則以資產負債表日正常營業下之估計售價減除至完工尚需投入之成本及銷售費用為計算基礎。存貨之成本超過淨變現價值時，應將存貨成本沖減至淨變現價值，並將該沖減之金額認列為當期銷貨成本。若續後期間淨變現價值增加，則於原沖減金額之範圍內，迴轉存貨淨變現價值增加數，並認列為回升時銷貨成本之減少。

### (八)投資子公司

於編製個體財務報告時，本公司對具控制力之被投資公司係採權益法評價。在權益法下，個體財務報告當期損益及其他綜合損益與合併基礎編製之財務報告中當期損益及其他綜合損益歸屬於母公司業主之分攤數相同，且個體財務報告業主權益與合併基礎編製之財務報告中歸屬於母公司業主之權益相同。

本公司對子公司所有權權益之變動，未導致喪失控制者，作為與業主間之權益交易處理。

### (九)不動產、廠房及設備

#### 1.認列與衡量

不動產、廠房及設備之認列及衡量係採成本模式，依成本減除累計折舊與累計減損後之金額衡量。成本包含可直接歸屬於取得資產之支出。購建資產以迄該資產供使用狀態之期間所發生之相關利息支出予以資本化。維護及修理費用列為當期費用，重大增添、改良及重置支出予以資本化。

當不動產、廠房及設備包含不同組成部分，且相對於該項目之總成本若屬重大而採用不同之折舊率或折舊方法較為合宜時，則視為不動產、廠房及設備之單獨項目(主要組成部分)處理。

不動產、廠房及設備之處分損益，係由不動產、廠房及設備之帳面金額與處分價款之差額決定，並以淨額認列於其他利益及損失。

## 邦特生物科技股份有限公司個體財務報告附註(續)

### 2.後續成本

若不動產、廠房及設備項目後續支出所預期產生之未來經濟效益很有可能流入本公司，且其金額能可靠衡量，則該支出認列為該項目帳面金額之一部分，被重置部分之帳面金額則予以除列。不動產、廠房及設備之日常維修成本於發生時認列為損益。

### 3.折 舊

折舊係依資產成本減除殘值後按估計耐用年限採直線法計算，並依資產之個別重大組成部分評估，若一組成部分之耐用年限不同於資產之其他部分，則此組成部分應單獨提列折舊。折舊之提列認列為損益。

土地無須提列折舊。

當期及比較期間之估計耐用年限如下：

(1)房屋及建築	5~50年
(2)機器設備	3~15年
(3)運輸設備	5年
(4)辦公設備	3~5年
(5)其他設備	3~5年

折舊方法、耐用年限及殘值係於每個財務年度結束日加以檢視，若預期值與先前之估計不同時，於必要時適當調整，該變動按會計估計變動規定處理。

### (十)非金融資產減損

針對存貨及遞延所得稅資產以外之非金融資產，本公司於每一報導日就有減損跡象之資產(個別資產或現金產生單位)，估計其可回收金額，就可回收金額低於帳面價值之資產，認列減損損失。於以前年度所認列之累積減損損失，嗣後若已不存在或減少，即以迴轉，增加資產帳面價值至可回收金額，惟不超過資產在未認列減損損失，減除應提列折舊或攤銷後之數。

### (十一)收入認列

正常活動中銷售商品所產生之收入，係考量退回、商業折扣及數量折扣後，按已收或應收對價之公允價值衡量。銷貨收入於商品交付且風險及報酬移轉時認列。

## 邦特生物科技股份有限公司個體財務報告附註(續)

### (十二)員工福利

#### 1.確定提撥計畫

確定提撥退休金計畫之提撥義務係於員工提供勞務期間內認列為損益項下之員工福利費用。

#### 2.確定福利計畫

非屬確定提撥計畫之退職福利計畫為確定福利計畫。本公司在確定福利退休金計畫下之淨義務係分別針對各項福利計畫以員工當期或過去服務所賺得之未來福利金額折算為現值計算。任何未認列之前期服務成本及各項計畫資產的公允價值均予以減除。折現率係以到期日與本公司淨義務期限接近，且計價幣別與預期支付福利金相同之政府公債之市場殖利率於財務報導日之利率為主。

企業淨義務每年由合格精算師以單位預計給付成本法精算。當計算結果對本公司有利時，認列資產係以任何未認列之前期服務成本，及未來得以從該計畫退還之資金或減少未來對該計畫之提撥等方式所可獲得經濟效益現值之總額為限。計算經濟效益現值時應考量任何適用於本公司任何計畫之最低資金提撥需求。一項效益若能在計畫期間內或計畫負債清償時實現，對本公司而言，即具有經濟效益。

當計畫內容之福利改善，因員工過去服務使福利增加之部分以直線法於福利之平均既得期間認列為損益。如福利立即既得，相關費用立即認列為損益。

民國一〇一年一月一日，金管會認可之國際財務報導準則轉換日，所有精算損益皆認列於保留盈餘。本公司所有確定福利計畫續後產生之精算損益，立即認列於其他綜合損益。

本公司於縮減或清償發生時，認列確定福利計畫之縮減或清償損益。縮減或清償損益包括任何計畫資產公允價值之變動、確定福利義務現值之變動、任何先前未認列之相關精算損益及前期服務成本。

#### 3.短期員工福利

短期員工福利義務係以未折現之基礎衡量，且於提供相關服務時認列為費用。有關短期現金紅利或分紅計畫下預期支付之金額，若係因員工過去提供服務而使本公司負有現時之法定或推定支付義務，且該義務能可靠估計時，將該金額認列為負債。

### (十三)所得稅

所得稅費用包括當期及遞延所得稅。除與企業合併、直接認列於權益或其他綜合損益之項目相關者外，當期所得稅及遞延所得稅應認列於損益。

當期所得稅包括當年度課稅所得(損失)按報導日之法定稅率或實質性立法稅率計算之預計應付所得稅或應收退稅款，及任何對以前年度應付所得稅的調整。

## 邦特生物科技股份有限公司個體財務報告附註(續)

遞延所得稅係就資產及負債於財務報導目的之帳面金額與其課稅基礎之暫時性差異予以衡量認列。

遞延所得稅係以預期資產實現或負債清償當期之稅率衡量，並以報導日之法定稅率或實質性立法稅率為基礎。

本公司僅於同時符合下列條件時，始將遞延所得稅資產及遞延所得稅負債互抵：

- 1.有法定執行權將當期所得稅資產及當期所得稅負債互抵；且
- 2.遞延所得稅資產及遞延所得稅負債與下列由同一稅捐機關課徵所得稅之納稅主體之一有關；

(1)同一納稅主體；或

(2)不同納稅主體，惟各主體意圖在重大金額之遞延所得稅資產預期回收及遞延所得稅負債預期清償之每一未來期間，將當期所得稅負債及資產以淨額基礎清償，或同時實現資產及清償負債。

對於未使用之課稅損失及未使用所得稅抵減遞轉後期，與可減除暫時性差異，在很有可能有未來課稅所得可供使用之範圍內，認列為遞延所得稅資產。並於每一報導日予以重評估，就相關所得稅利益非屬很有可能實現之範圍內予以調減。

### (十四)每股盈餘

本公司列示歸屬於本公司普通股權益持有人之基本及稀釋每股盈餘。本公司基本每股盈餘係以歸屬於本公司普通股權益持有人之損益，除以當期加權平均流通在外普通股股數計算之。稀釋每股盈餘則係將歸屬於本公司普通股權益持有人之損益及加權平均流通在外普通股股數，分別調整所有潛在稀釋普通股之影響後計算之。本公司之潛在稀釋普通股包括員工分紅配股及可轉換公司債。

### (十五)部門資訊

本公司已於合併財務報告揭露部門資訊，因此個體財務報告不揭露部門資訊。

## 五、重大會計判斷、估計及假設不確定性之主要來源

管理階層依「證券發行人財務報告編製準則」編製本個體財務報告時，必須作出判斷、估計及假設，其將對會計政策之採用及資產、負債、收益及費用之報導金額有所影響。實際結果可能與估計存有差異。

管理當局持續檢視估計及基本假設，會計估計變動於變動期間及受影響之未來期間予以認列。

本個體財務報告未有會計政策涉及重大判斷，而認列金額有重大影響之資訊。

對於估計及假設之不確定性中，存有重大風險將於未來一年度造成重大調整之相關資訊，請詳附註六(九)，確定福利義務之衡量。

邦特生物科技股份有限公司個體財務報告附註(續)

六、重要會計項目之說明

(一)現金及約當現金

	<u>103.12.31</u>	<u>102.12.31</u>
現金	\$ 445	305
銀行存款	352,345	378,935
定期存款	145,616	34,540
附買回債券	95,331	-
現金流量表之現金及約當現金	<u>\$ 593,737</u>	<u>413,780</u>

本公司金融資產及負債之利率風險及敏感度分析之揭露請詳附註六(十六)。

(二)金融資產

1.金融資產明細如下：

	<u>103.12.31</u>	<u>102.12.31</u>
透過損益按公允價值衡量－流動	\$ 135,657	135,941
透過損益按公允價值衡量－非流動	63	256
備供出售金融資產－非流動	547	396
合計	<u>\$ 136,267</u>	<u>136,593</u>

本公司備供出售金融資產－新利虹科技股份有限公司於民國一〇二年十月辦理減資，本公司認列投資損失3,059千元，列入其他利益及損失。

民國一〇三年及一〇二年十二月三十一日，本公司之金融資產均未有提供作質押擔保之情形。

2.敏感度分析－權益價格風險：

如報導日權益證券價格變動(兩期分析係採用相同基礎，且假設其他變動因素不變)，對綜合損益項目之影響如下：

報 導 日 證 券 價 格	103年度		102年度	
	其他綜合損 益稅後金額	稅後損益	其他綜合損 益稅後金額	稅後損益
上漲1%	\$ 5	1,357	3	1,362
下跌1%	\$ (5)	(1,357)	(3)	(1,362)

(三)應收票據及帳款

	<u>103.12.31</u>	<u>102.12.31</u>
應收票據	\$ 53,928	53,776
應收帳款	121,408	124,107
減：備抵減損損失	-	-
	<u>\$ 175,336</u>	<u>177,883</u>

## 邦特生物科技股份有限公司個體財務報告附註(續)

本公司已逾期但未減損應收票據及應收帳款之帳齡分析如下：

	103.12.31	102.12.31
逾期60天以下	\$ 7,171	3,407

本公司截至民國一〇三年及一〇二年十二月三十一日止，因未發生客戶宣布破產，亦無因經濟環境不利變化，預期客戶將無法償還未付餘額之情事，故本公司均未提列應收票據及帳款之減損損失。

本公司應收票據及帳款均未貼現或提供作為擔保品。到期期間短之應收票據及帳款並未折現，其帳面金額假設為公允價值之近似值。

### (四)存 貨

本公司之存貨明細如下(扣除備抵損失之淨額)：

	103.12.31	102.12.31
原料	\$ 78,328	60,502
在製品	26,868	25,932
製成品	17,703	8,558
商品	1,273	193
在途原料	11,356	5,401
	\$ 135,528	100,586

除由正常銷貨將存貨轉列營業成本以外，另以其他直接列入營業成本之明細如下：

	103年度	102年度
存貨盤盈	\$ 3,327	6,723

備抵存貨跌價及呆滯損失：

	103年度	102年度
期初／期末餘額(本期無變動)	\$ 1,842	1,842

### (五)採用權益法之投資

本公司於報導日採用權益法之投資列示如下：

	103.12.31	102.12.31
子公司	\$ 518,803	503,500

請參閱民國一〇三年度合併財務報告。

邦特生物科技股份有限公司個體財務報告附註(續)

(六)不動產、廠房及設備

本公司不動產、廠房及設備之成本、折舊及減損損失變動明細如下：

	土 地	房屋 及建築	機器 設備	運輸 設備	辦公 設備	其他 設備	未完 工程	總 計
成本：								
民國103年1月1日餘額	\$ 91,834	398,521	459,914	5,077	14,358	75,158	321	1,045,183
增添	-	-	2,573	-	223	1,381	18,455	22,632
處分	-	-	-	-	-	-	(21,319)	(21,319)
重分類	-	-	54,021	-	-	6,824	3,292	64,137
民國103年12月31日餘額	<b>\$ 91,834</b>	<b>398,521</b>	<b>516,508</b>	<b>5,077</b>	<b>14,581</b>	<b>83,363</b>	<b>749</b>	<b>1,110,633</b>
民國102年1月1日餘額	\$ 91,834	398,521	456,223	4,237	19,960	71,440	321	1,042,536
增添	-	-	616	600	477	723	-	2,416
處分	-	-	-	(330)	(6,079)	-	-	(6,409)
重分類	-	-	3,075	570	-	2,995	-	6,640
民國102年12月31日餘額	<b>\$ 91,834</b>	<b>398,521</b>	<b>459,914</b>	<b>5,077</b>	<b>14,358</b>	<b>75,158</b>	<b>321</b>	<b>1,045,183</b>
累計折舊及減損損失：								
民國103年1月1日餘額	\$ -	106,934	254,078	3,542	10,160	49,571	-	424,285
折舊	-	12,719	39,329	436	11,341	1,787	-	65,612
民國103年12月31日餘額	<b>\$ -</b>	<b>119,653</b>	<b>293,407</b>	<b>3,978</b>	<b>21,501</b>	<b>51,358</b>	<b>-</b>	<b>489,897</b>
民國102年1月1日餘額	\$ -	94,144	214,758	3,228	13,374	37,554	-	363,058
折舊	-	12,790	39,062	644	2,865	12,017	-	67,378
處分	-	-	-	(330)	(6,079)	-	-	(6,409)
重分類	-	-	258	-	-	-	-	258
民國102年12月31日餘額	<b>\$ -</b>	<b>106,934</b>	<b>254,078</b>	<b>3,542</b>	<b>10,160</b>	<b>49,571</b>	<b>-</b>	<b>424,285</b>
帳面價值：								
民國103年12月31日	<b>\$ 91,834</b>	<b>278,868</b>	<b>223,101</b>	<b>1,099</b>	<b>(6,920)</b>	<b>32,005</b>	<b>749</b>	<b>620,736</b>
民國102年12月31日	<b>\$ 91,834</b>	<b>291,587</b>	<b>205,836</b>	<b>1,535</b>	<b>4,198</b>	<b>25,587</b>	<b>321</b>	<b>620,898</b>

房屋及建築作為長期借款及融資額度擔保之明細，請詳附註八。

(七)短期借款

本公司短期借款之明細如下：

	103.12.31	102.12.31
信用狀借款	\$ 1,978	914
無擔保銀行借款	30,000	-
	<b>\$ 31,978</b>	<b>914</b>
尚未使用額度	<b>\$ 588,603</b>	<b>80,549</b>
利率區間	<b>1.6%~1.7442%</b>	<b>1.7442%</b>

本公司以資產設定抵押供銀行融資額度之擔保情形請詳附註八。

邦特生物科技股份有限公司個體財務報告附註(續)

(八)應付公司債

本公司發行無擔保轉換公司債資訊如下：

	<u>103.12.31</u>	<u>102.12.31</u>
發行轉換公司債總金額	\$ 57,400	160,000
應付公司債折價尚未攤銷餘額	(993)	(5,792)
期末應付公司債餘額	<u>\$ 56,407</u>	<u>154,208</u>
嵌入式衍生工具－買回權(列報於透過損益按公允價值衡量之金融資產－非流動)	<u>\$ 63</u>	<u>256</u>
權益組成部分－轉換權(列報於資本公積－認股權)	<u>\$ 1,001</u>	<u>2,790</u>
嵌入式衍生工具－買回權按公允價值再衡量之損益(列報於透過損益按公允價值衡量之金融資產淨利益)	<u>\$ (25)</u>	<u>256</u>

本公司為因應公司未來發展需求及籌措長期資金，經民國一〇二年八月九日董事會決議並於民國一〇二年九月五日經金管會核准後，於民國一〇二年九月二十六日發行第二次國內無擔保可轉換公司債，發行總額為160,000千元，債券票面利率0%，發行期間為三年。自發行之日後屆滿一個月翌日起至到期日前十日止，除本公司無償配股停止過戶日、現金股息停止過戶日或現金增資認股停止過戶前十五個營業日起，至權利分派基準日止，及辦理減資之減資基準日起至減資換發股票開始交易日前一日止及其他依法暫停過戶期間外，得向本公司請求依本辦法轉換為本公司普通股。

發行滿一個月後翌日起至發行期間屆滿前四十日止，本公司普通股收盤價格連續三十個營業日超過當時轉換價格達30%(含)時或本轉換公司債流通在外餘額低於原發行總額之10%時，本公司得於其後三十個營業日內或其後任何時間，按債券面額以現金贖回本轉換公司債。

發行時之轉換價格為57元，惟公司債發行後，遇有本公司已發行普通股股數增加時，轉換價格將依本公司第二次無擔保轉換公司債發行及轉換辦法第十一條所訂之公式計算調整轉換價格。因此，自民國一〇二年十月十五日起轉換價格調整為56元及民國一〇三年九月三日起轉換價格調整為54.6元。



邦特生物科技股份有限公司個體財務報告附註(續)

(九)員工福利

1.確定福利計畫

本公司確定福利義務現值與計畫資產公允價值之調節如下：

	<u>103.12.31</u>	<u>102.12.31</u>
未提撥義務現值	\$ -	-
已提撥義務現值	28,877	28,538
義務現值總計	28,877	28,538
計畫資產之公允價值	(22,098)	(20,900)
計劃剩餘	6,779	7,638
已認列之確定福利義務負債	<u>\$ 6,779</u>	<u>7,638</u>

本公司之確定福利計畫提撥至台灣銀行之勞工退休準備金專戶。適用勞動基準法之每位員工之退休支付，係依據服務年資所獲得之基數及其退休前六個月之平均薪資計算。

(1)計畫資產組成

本公司依勞動基準法提撥之退休基金係由勞動部勞動基金運用局統籌管理，依「勞工退休基金收支保管及運用辦法」規定，基金之運用，其每年決算分配之最低收益，不得低於依當地銀行二年定期存款利率計算之收益。

截至報導日止，本公司之台灣銀行勞工退休準備金專戶餘額計20,591千元。勞工退休基金資產運用之資料包括基金收益率以及基金資產配置，請詳勞動部勞動基金運用局網站公布之資訊。

(2)確定福利義務現值之變動

本公司民國一〇三年度及一〇二年度確定福利義務現值變動如下：

	<u>103年度</u>	<u>102年度</u>
1月1日確定福利義務	\$ 28,538	31,194
計畫支付之福利	(514)	(2,550)
當期服務成本及利息	1,658	1,583
精算損(益)	(805)	(1,689)
12月31日確定福利義務	<u>\$ 28,877</u>	<u>28,538</u>

邦特生物科技股份有限公司個體財務報告附註(續)

(3) 計畫資產公允價值之變動

本公司民國一〇三年度及一〇二年度確定福利計畫資產公允價值之變動如下：

	<u>103年度</u>	<u>102年度</u>
1月1日計畫資產之公允價值	\$ 20,900	21,963
已提撥至計畫之金額	1,229	1,221
計畫已支付之福利	(514)	(2,550)
計畫資產預計報酬	429	398
精算損(益)	54	(132)
12月31日計畫資產之公允價值	<u>\$ 22,098</u>	<u>20,900</u>

(4) 認列為損益之費用

本公司民國一〇三年度及一〇二年度列報為費用之明細如下：

	<u>103年度</u>	<u>102年度</u>
當期服務成本	\$ 1,088	1,037
利息成本	570	546
計畫資產預計報酬	(429)	(398)
	<u>\$ 1,229</u>	<u>1,185</u>
營業成本	\$ 278	234
管理費用	951	951
	<u>\$ 1,229</u>	<u>1,185</u>
計畫資產實際報酬	<u>\$ 485</u>	<u>267</u>

(5) 認列為其他綜合損益之精算損益

本公司民國一〇三年度及一〇二年度認列為其他綜合損益之精算損益如下：

	<u>103年度</u>	<u>102年度</u>
1月1日累積餘額	\$ 2,686	1,128
本期認列	862	1,558
12月31日累積餘額	<u>\$ 3,548</u>	<u>2,686</u>

(6) 精算假設

本公司於報導日所使用之主要精算假設如下：

	<u>103年度</u>	<u>102年度</u>
折現率	2.00%	2.00%
計畫資產預期報酬	2.00%	2.00%
未來薪資增加	1.50%	1.50%

## 邦特生物科技股份有限公司個體財務報告附註(續)

預期長期資產報酬率係以整體投資組合為基礎，而非加總個別資產類別之報酬。此一報酬率純粹以歷史報酬率為基礎，不作調整。

### (7)經驗調整之歷史資訊

	<b>103.12.31</b>	<b>102.12.31</b>	<b>101.12.31</b>	<b>101.1.1</b>
確定福利義務之現值	\$ 28,877	28,538	31,194	33,193
計畫資產之公允價值	(22,098)	(20,900)	(21,963)	(22,529)
確定福利義務淨負債	<b>\$ 6,779</b>	<b>7,638</b>	<b>9,231</b>	<b>10,664</b>
確定福利計畫現值金額之經驗調整	<b>\$ (805)</b>	<b>(1,689)</b>	<b>(1,385)</b>	-
計畫資產公允價值金額之經驗調整	<b>\$ 55</b>	<b>(132)</b>	<b>(256)</b>	-

本公司預計於民國一〇三年度報導日後之一年內支付予確定福利計畫之提撥金額為1,229千元。

(8)計算確定福利義務現值時，本公司必須運用判斷及估計以決定資產負債表日相關精算假設，包含折現率及未來薪資變動等。任何精算假設之變動，均可能重大影響本公司確定福利義務之金額。

民國一〇三年報導日，本公司應計退休負債之帳面金額為6,779千元。

當採用之折現率增減變動0.25%時，本公司認列之應計退休金負債將分別減少940千元或增加981千元。

當採用之調薪率增減變動0.25%時，本公司認列之應計退休金負債將分別增加966千元或減少925千元。

### 2.確定提撥計畫

本公司之確定提撥計畫係依勞工退休金條例之規定，依勞工每月工資6%之提繳率，提撥至勞工保險局之勞工退休金個人專戶。在此計畫下本公司提撥固定金額至勞工保險局後，即無支付額外金額之法定或推定義務。

本公司民國一〇三年度及一〇二年度確定提撥退休金辦法下之退休金費用分別為7,395千元及6,759千元。

## (十)所得稅

### 1.所得稅費用(利益)

本公司民國一〇三年度及一〇二年度所得稅費用(利益)明細如下：

	<b>103年度</b>	<b>102年度</b>
當期所得稅費用		
當期產生	\$ 48,753	34,991
調整前期之當期所得稅	(5,240)	(3,297)
	43,513	31,694
遞延所得稅費用		
暫時性差異之發生及迴轉	1,861	1,357
繼續營業單位之所得稅費用	<b>\$ 45,374</b>	<b>33,051</b>

邦特生物科技股份有限公司個體財務報告附註(續)

本公司民國一〇三年度及一〇二年度無直接認列於權益之所得稅。

本公司民國一〇三年度及一〇二年度之所得稅費用(利益)與稅前淨利之關係調節如下：

	103年度	102年度
稅前淨利	\$ <u>336,276</u>	<u>248,275</u>
依本公司所在地國內稅率計算之所得稅	\$ 57,167	42,206
不可扣抵之費用	(22)	(15)
免稅所得	(451)	(8,708)
租稅獎勵	(14,159)	-
未認列暫時性差異之變動	2,312	1,046
前期高估	(5,240)	(3,297)
未分配盈餘加徵10%	5,767	1,819
合計	\$ <u>45,374</u>	<u>33,051</u>

2. 遞延所得稅資產及負債

民國一〇三年及一〇二年十二月三十一日遞延所得稅資產及負債之變動如下：

遞延所得稅負債：

	按權益法評			合計
	價認列之國 外投資損益	未實現 兌換損益	其他	
民國103年1月1日	\$ 38,427	392	-	38,819
借記(貸記)損益表	402	1,445	-	1,847
國外營運機構財務報表 換算之兌換差額	-	-	2,341	2,341
民國103年12月31日	\$ <u>38,829</u>	<u>1,837</u>	<u>2,341</u>	<u>43,007</u>
民國102年1月1日	\$ 37,175	121	-	37,296
借記(貸記)損益表	1,252	271	-	1,523
民國102年12月31日	\$ <u>38,427</u>	<u>392</u>	-	<u>38,819</u>

邦特生物科技股份有限公司個體財務報告附註(續)

遞延所得稅資產：

	未實現 存貨跌 價損失	其他	合計
民國103年1月1日	\$ 313	1,785	2,098
貸記(借記)損益表	-	(14)	(14)
國外營運機構財務報表 換算之兌換差額	-	(166)	(166)
民國103年12月31日	<u>\$ 313</u>	<u>1,605</u>	<u>1,918</u>
民國102年1月1日	\$ 313	1,764	2,077
貸記(借記)損益表	-	166	166
國外營運機構財務報表 換算之兌換差額	-	(145)	(145)
民國102年12月31日	<u>\$ 313</u>	<u>1,785</u>	<u>2,098</u>

3.本公司營利事業所得稅結算申報已奉稽徵機關核定至民國九十八年度。

4.本公司兩稅合一相關資訊如下：

	103.12.31	102.12.31
屬民國八十六年度以前之未分配盈餘	\$ -	-
屬民國八十七年度以後之未分配盈餘	468,441	335,786
	<u>\$ 468,441</u>	<u>335,786</u>
可扣抵稅額帳戶餘額	<u>\$ 43,508</u>	<u>32,500</u>
	<u>103年度(預計)</u>	<u>102年度(實際)</u>
對中華民國居住者盈餘分配之稅額扣抵比率	<u>16.16%</u>	<u>15.25%</u>

(十一)資本及其他權益

民國一〇三年及一〇二年十二月三十一日，本公司額定股本總額均為1,200,000千元，每股面額10元，已發行股份分別為85,616千股、83,777千股。前述實收股本總額皆為普通股，所有已發行股份之股款均已收款。

本公司民國一〇三年度及一〇二年度流通在外股數調節表如下：

(以千股表達)

	普通 股	
	103年度	102年度
1月1日期初餘額	83,777	78,277
現金增資	-	5,500
可轉換公司債轉換	1,839	-
12月31日期末餘額	<u>85,616</u>	<u>83,777</u>

## 邦特生物科技股份有限公司個體財務報告附註(續)

### 1. 普通股之發行

本公司於民國一〇二年八月九日經董事會決議現金發行新股，每股面額10元，計5,500千股，每股發行價格42元。此項增資案業經金管會核准，並以民國一〇二年十月十五日為增資基準日，所有發行股份之股款均已收取，且相關法定登記程序已辦理完竣。

本公司民國一〇三年度可轉換公司債轉換普通股1,839千股(已交付)，其中1,543千股及296千股每股轉換價格分別為56元及54.6元，計86,408千元及16,216千元，除其中441千股、921千股及255千股分別經董事會決議以民國一〇三年五月、九月及十一月為發行新股增資基準日並已辦理法定登記程序外，餘發行新股增資基準日尚待本公司董事會決議。

### 2. 資本公積

本公司資本公積餘額內容如下：

	<u>103.12.31</u>	<u>102.12.31</u>
發行股票溢價	\$ 341,865	259,003
轉換公司債－認股權	1,001	2,790
	<u>\$ 342,866</u>	<u>261,793</u>

依民國一〇一年一月修正之公司法規定，資本公積需優先填補虧損後，始得按股東原有股份之比例以已實現之資本公積發給新股或現金。前項所稱之已實現資本公積，包括超過票面金額發行股票所得之溢額及受領贈與之所得。依發行人募集與發行有價證券處理準則規定，得撥充資本之資本公積，每年撥充之合計金額，不得超過實收資本額10%。

### 3. 保留盈餘

依本公司章程規定，公司年度決算如有盈餘，應先依法提繳稅款，彌補歷年虧損，並提10%為法定盈餘公積，另依相關法令提列特別盈餘公積(若屬於金融商品之未實現損益，其轉回時，亦依相關規定轉回)，就其餘額(以下同)由董事會擬具分配議案提請股東會決議分配或保留之，惟分配時，應就其餘額按下列百分比分配之：

- (1) 董事及監察人酬勞為2%。
- (2) 員工紅利為10%。
- (3) 其餘為股東紅利。惟股東會得決議將全部或一部作為本公司保留盈餘。

## 邦特生物科技股份有限公司個體財務報告附註(續)

本公司所屬產業正值成長期，為求公司永續發展目的，正積極開發及引進新產品，且未來數年皆有擴充生產線之計劃暨資金之需求，擬採平衡股利政策，適度以股票股利(含盈餘及資本公積配股)或現金股利方式發放。原則上，公司股利發放數額以當年度盈餘(依規定提存及分派董監酬勞、員工紅利後之盈餘)，經董事會參酌營運狀況及資金需求擬具盈餘分派議案經股東會通過。其發放以20%以上以現金股利為之，惟若未來有重大資本支出計劃(同年度購置固定資產或投資海外生產據點總金額超過實收資本額10%以上時)，得經股東大會同意，全數以股票股利發放之。當董事會決議發放股利時，若本公司普通股股價於證券櫃檯買賣市場前一日收盤價低於面額，得全部或一部發放現金股利。

### (1)法定盈餘公積

依民國一〇一年一月修正之公司法規定，公司應就稅後純益提撥10%為法定盈餘公積，直至與資本總額相等為止。公司無虧損時，得經股東會決議，以法定盈餘公積發給新股或現金，惟以該項公積超過實收資本額25%之部分為限。

### (2)特別盈餘公積

依金管會民國一〇一年四月六日金管證發字第1010012865號令規定，本公司於分派可分配盈餘時，就當年度發生之帳列其他股東權益減項淨額，自當期損益與前期未分配盈餘提列相同數額之特別盈餘公積；屬前期累積之其他股東權益減項金額，則自前期未分配盈餘提列相同數額之特別盈餘公積不得分派。嗣後其他股東權益減項數額有迴轉時，得就迴轉部份分派盈餘。

### (3)盈餘分配

本公司民國一〇三年度及一〇二年度員工紅利估列金額分別為26,267千元及19,526千元，董事及監察人酬勞估列金額分別為5,253千元及3,905千元，係以本公司民國一〇三年度及一〇二年度稅後淨利及公司章程所訂之盈餘分配方式、順序及員工紅利及董事及監察人酬勞分配成數為估計基礎，並列報為民國一〇三年度及一〇二年度之營業費用。若嗣後股東會決議實際配發金額與估計數有差異時，則列為會計估計變動，列為股東會決議年度之損益。如股東會決議採股票發放員工紅利，股票紅利之股數計算基礎係依據股東會決議日前一日收盤價並考量除權除息之影響。

本公司民國一〇二年度及一〇一年度配發之員工紅利分別為19,526千元及14,343千元，董事及監察人酬勞估列金額分別為3,905千元及2,869千元，與實際配發情形並無差異，相關資訊可至公開資訊觀測站等管道查詢之。

## 邦特生物科技股份有限公司個體財務報告附註(續)

本公司分別於民國一〇三年五月十四日及民國一〇二年六月二十四日經股東常會決議民國一〇二年度及一〇一年度盈餘分配，有關分派予業主之股利如下：

	102年度		101年度	
	配股率(元)	金額	配股率(元)	金額
分派予普通股業主之股利：				
現金	\$ 1.80	\$ 150,798	1.60	125,243

### 4.其他權益

	國外營運機構 財務報表換算 之兌換差額	備供出售投資
民國103年1月1日	\$ (2,760)	(1,156)
換算國外營運機構資產所產生之兌換差額	25,193	-
備供出售金融資產未實現損益	-	151
民國103年12月31日餘額	\$ 22,433	(1,005)
民國102年1月1日	\$ (9,653)	(7,476)
換算國外營運機構資產所產生之兌換差額	6,893	-
備供出售金融資產未實現損益	-	6,320
民國102年12月31日餘額	\$ (2,760)	(1,156)

### (十二)每股盈餘

民國一〇三年度及一〇二年度，本公司計算基本每股盈餘及稀釋每股盈餘之計算如下：

#### 1.基本每股盈餘

	103年度	102年度
歸屬於本公司普通股權益持有人之淨利	\$ 290,902	215,224
普通股加權平均流通在外股數	84,833	79,422
基本每股盈餘(單位：新台幣元)	\$ 3.43	2.71

#### 2.稀釋每股盈餘

	103年度	102年度
歸屬於本公司普通股權益持有人之淨利	\$ 290,902	215,224
可轉換公司債之利息費用及其他收益或費損之稅後影響數	1,341	277
歸屬於本公司普通股權益持有人之淨利	\$ 292,243	215,501
普通股加權平均流通在外股數(基本)	84,833	79,422
員工分紅之影響	493	448
可轉換公司債之影響	2,107	760
普通股加權平均流通在外股數	87,433	80,630
稀釋每股盈餘(單位：新台幣元)	\$ 3.34	2.67



邦特生物科技股份有限公司個體財務報告附註(續)

(十三)收入

	103年度	102年度
商品銷售	\$ 1,126,541	954,967
勞務提供	1,471	626
減：銷貨退回及折讓	(851)	(1,205)
	<u>\$ 1,127,161</u>	<u>954,388</u>

(十四)營業外收入及支出

1.其他收入

	103年度	102年度
利息收入		
附買回債券配息	\$ 453	-
基金配息	-	82
押金設算	13	9
銀行存款	2,696	651
	<u>\$ 3,162</u>	<u>742</u>
保證手續費收入	335	-
補助收入	10,267	10,265
賠償收入	334	58
其他	2,413	1,115
	<u>\$ 16,511</u>	<u>12,180</u>

2.其他利益及損失

	103年度	102年度
外幣兌換利益	\$ 23,819	5,784
處分備供出售金融資產之淨損失	-	(6,249)
透過損益按公允價值衡量之金融資產淨利益	531	1,144
其他	(158)	(1,200)
	<u>\$ 24,192</u>	<u>(521)</u>

3.財務成本

	103年度	102年度
利息費用－銀行借款	\$ (1,616)	(1,891)
－公司債	(288)	(590)
	<u>\$ (1,904)</u>	<u>(2,481)</u>

邦特生物科技股份有限公司個體財務報告附註(續)

(十五)其他綜合損益組成部分之重分類調整

	<u>103年度</u>	<u>102年度</u>
備供出售金融資產		
當年度產生之公允價值淨變動數	\$ 151	6,320
公允價值淨變動數重分類至損益	-	-
認列於其他綜合損益之公允價值淨變動數	<u>\$ 151</u>	<u>6,320</u>

(十六)金融工具

1.金融工具之種類

(1)金融資產

	<u>103.12.31</u>	<u>102.12.31</u>
透過損益按公允價值衡量之金融資產－流動	\$ 135,657	135,941
透過損益按公允價值衡量之金融資產－非流動	63	256
備供出售金融資產－非流動	547	396
放款及應收款：		
現金及約當現金	593,737	413,780
應收票據	53,928	53,776
應收帳款	121,408	124,107
應收帳款－關係人	4,488	-
其他應收款－關係人	23,032	-
其他金融資產－流動	1,163	736
其他金融資產－非流動	2,477	711
小計	<u>800,233</u>	<u>593,110</u>
合計	<u>\$ 936,500</u>	<u>729,703</u>

(2)金融負債

	<u>103.12.31</u>	<u>102.12.31</u>
短期借款	31,978	914
應付票據	25,870	20,266
應付帳款	48,935	37,595
應付費用	74,727	58,594
應付設備款	4,096	9,711
應付公司債	56,407	154,208
合計	<u>\$ 242,013</u>	<u>281,288</u>

## 邦特生物科技股份有限公司個體財務報告附註(續)

### 2. 信用風險

#### (1) 信用風險之暴險

金融資產之帳面金額代表最大信用暴險金額。民國一〇三年及一〇二年十二月三十一日之最大信用暴險金額分別為936,500千元及729,703千元。

#### (2) 信用風險集中情況

當金融商品交易相對人顯著集中於少數交易對象，或金融商品交易相對人未顯著集中於少數交易對象，但交易對象大多從事類似之商業活動，且具有類似之經濟特質，使其履行合約之能力受到經濟或其他狀況之影響亦相類似時，則發生信用風險顯著集中之情形。合併公司應收票據及帳款集中於少數交易對象如下：

	<u>金 額</u>	<u>佔本公司 應收款項%</u>
<u>103.12.31</u>		
A公司	\$ <u>33,661</u>	<u>19</u>
<u>102.12.31</u>		
A公司	\$ 34,782	20
B公司	<u>18,335</u>	<u>10</u>
	<u>\$ 53,117</u>	<u>30</u>

### 3. 流動性風險

下表為金融負債之合約到期日，包含估計利息但不包含淨額協議之影響。

	帳面金額	合 約 現金流量	6個月以內	6-12個月	1-2年	2-5年	超過5年
<b>103年12月31日</b>							
非衍生金融負債							
短期借款	\$ 31,978	32,139	32,139	-	-	-	-
應付票據	25,870	25,870	25,870	-	-	-	-
應付帳款	48,935	48,935	48,935	-	-	-	-
應付費用	74,727	74,727	74,727	-	-	-	-
應付設備款	4,096	4,096	4,096	-	-	-	-
應付公司債	56,407	56,407	-	-	56,407	-	-
	<u>\$ 242,013</u>	<u>242,174</u>	<u>185,767</u>	<u>-</u>	<u>56,407</u>	<u>-</u>	<u>-</u>
<b>102年12月31日</b>							
非衍生金融負債							
短期借款	\$ 914	918	918	-	-	-	-
應付票據	20,266	20,266	20,266	-	-	-	-
應付帳款	37,595	37,595	37,595	-	-	-	-
應付費用	58,594	58,604	58,604	-	-	-	-
應付設備款	9,711	9,711	9,711	-	-	-	-
應付公司債	154,208	154,208	-	-	-	154,208	-
	<u>\$ 281,288</u>	<u>281,302</u>	<u>127,094</u>	<u>-</u>	<u>-</u>	<u>154,208</u>	<u>-</u>

本公司並不預期到期日分析之現金流量發生時點會顯著提早，或實際金額會有顯著不同。

## 邦特生物科技股份有限公司個體財務報告附註(續)

### 4. 匯率風險

#### (1) 匯率風險之暴險

本公司暴露於重大外幣匯率風險之金融資產及負債如下：

	103.12.31			102.12.31		
	外幣	匯率	台幣	外幣	匯率	台幣
<u>金融資產</u>						
<u>貨幣性項目</u>						
美金	\$ 11,843	31.62	374,540	4,713	29.88	140,819
歐元	335	38.55	12,914	683	41.30	28,202
日幣	4,867	0.2653	1,291	20,173	0.2851	5,751
人民幣	24,061	5.1010	122,734	-	-	-
<u>非貨幣性項目</u>						
美金	15,441	31.62	488,254	15,807	29.88	472,307
<u>金融負債</u>						
<u>貨幣性項目</u>						
美金	325	31.62	10,281	269	29.88	8,046
歐元	63	38.55	2,442	72	41.30	2,983
日幣	30,548	0.2653	8,103	20,988	0.2851	5,984

#### (2) 敏感性分析

本公司之匯率風險主要來自於以外幣計價之現金及約當現金、應收帳款及應付帳款等，於換算時產生外幣兌換損益。於民國一〇三年及一〇二年十二月三十一日當新台幣相對於美金、歐元及日圓貶值或升值1%，而其他所有因素維持不變之情況下，民國一〇三年度及一〇二年度之稅後淨利將分別增加4,072千元及1,309千元。兩期分析係採用相同基礎。

### 5. 利率分析

本公司之金融資產及金融負債利率暴險請參閱本附註之流動性風險管理中說明。

下列敏感度分析係依非衍生工具於報導日之利率暴險而決定。對於浮動利率負債，其分析方式係假設報導日流通在外之負債金額於整年度皆流通在外。本公司內部向主要管理階層報告利率時所使用之變動率為利率增加或減少1%，此亦代表管理階層對利率之合理可能變動範圍之評估。

若利率增加或減少1%，在所有其他變數維持不變之情況下，本公司民國一〇三年度及一〇二年度之稅後淨利將減少或增加265千元及8千元，主因係本公司之變動利率借款。

## 邦特生物科技股份有限公司個體財務報告附註(續)

### 6. 公允價值

#### (1) 公允價值與帳面金額

本公司之管理階層認為本公司所有之金融資產及金融負債於本財務報表中之帳面金額趨近於其公允價值。

#### (2) 決定公允價值所採用之評價技術及假設

本公司對金融資產及金融負債之公允價值係依下列方式決定：

- A. 上市(櫃)公司股票等係具標準條款與條件並於活絡市場交易之金融資產，其公允價值係分別參照市場報價決定。
- B. 除上述外之其他金融資產及金融負債之公允價值，係依照以現金流量折現分析為基礎之一般公認定價模式決定。

#### (2) 公允價值層級

下表按評價方式，分析以公允價值衡量之金融工具。各公允價值層級定義如下：

- A. 第一級：相同資產或負債於活絡市場之公開報價(未經調整)。
- B. 第二級：除包含於第一級之公開報價外，資產或負債之輸入參數係直接(即價格)或間接(即由價格推導而得)可觀察。
- C. 第三級：資產或負債之輸入參數非基於可觀察之市場資料(非可觀察參數)。

	第一級	第二級	第三級	合計
<b>103年12月31日</b>				
透過損益按公允價值衡量之 金融資產－流動	\$ 135,657	-	-	135,657
透過損益按公允價值衡量之 金融資產－非流動	-	63	-	63
備供出售金融資產 國內上市(櫃)股票	547	-	-	547
	<b>\$ 136,204</b>	<b>63</b>	<b>-</b>	<b>136,267</b>
	第一級	第二級	第三級	合計
<b>102年12月31日</b>				
透過損益按公允價值衡量之 金融資產－流動	\$ 135,941	-	-	135,941
透過損益按公允價值衡量之 金融資產－非流動	-	256	-	256
備供出售金融資產 國內上市(櫃)股票	396	-	-	396
	<b>\$ 136,337</b>	<b>256</b>	<b>-</b>	<b>136,593</b>

## 邦特生物科技股份有限公司個體財務報告附註(續)

### (十七)財務風險管理

#### 1.概要

本公司因金融工具之使用而暴露於下列風險：

- (1)信用風險
- (2)流動性風險
- (3)市場風險

本附註表達本公司上述各項風險之暴險資訊、本公司衡量及管理風險之目標、政策及程序。進一步量化揭露請詳個體財務報告各該附註。

#### 2.風險管理架構

董事會全權負責成立及監督本公司之風險管理架構。董事會則由董事長及總經理負責發展及控管合併公司之風險管理政策，並定期向董事會報告其運作。

本公司之風險管理政策之建置係為辨認及分析合併公司所面臨之風險，及設定適當風險限額及控制，並監督風險及風險限額之遵循。風險管理政策及系統係定期覆核以反映市場情況及本公司運作之變化。本公司透過訓練、管理準則及作業程序，以發展有紀律且具建設性之控制環境，使所有員工了解其角色及義務。

本公司之董事會監督管理階層如何監控本公司風險管理政策及程序之遵循，及覆核本公司對於所面臨風險之相關風險管理架構之適當性。內部稽核人員協助本公司董事會扮演監督角色。該等人員進行定期及例外覆核風險管理控制及程序，並將覆核結果報告予董事會。

#### 3.信用風險

信用風險係本公司因客戶或金融工具之交易對手無法履行合約義務而產生財務損失之風險，主要來自於本公司應收客戶之帳款及證券投資。

##### (1)應收帳款及其他應收款

本公司之信用風險暴險主要受每一客戶個別狀況影響。惟管理階層亦考量本公司客戶基礎之統計資料，包括客戶所屬產業及國家之違約風險，因這些因素可能會影響信用風險。本公司民國一〇三年度及一〇二年度之收入未有地區信用風險顯著集中之情形。

本公司已建立授信政策，依該政策本公司在給予標準之付款及運送條件及條款前，須針對每一新客戶個別分析其信用評等。採購限額依個別客戶建立，係代表無須經董事會核准之最大未收金額。此限額經定期覆核。

本公司設置有備抵減損帳戶以反映對應收帳款及其他應收款及投資已發生損失之估計。備抵帳戶主要組成部分包含了與個別重大暴險相關之特定損失組成部分，及為了相似資產群組之已發生但尚未辨認之損失所建立之組合損失組成部分。組合損失備抵帳戶係根據相似金融資產之歷史付款統計資料決定。

## 邦特生物科技股份有限公司個體財務報告附註(續)

### (2) 投資

銀行存款、固定收益投資及其他金融工具之信用風險，係由本公司財務部門衡量並監控。由於本公司之交易對象及履約他方均係信用良好之銀行及具投資等級及以上之金融機構、公司組織及政府機關，無重大之履約疑慮，故無重大之信用風險。

### (3) 保證

本公司政策規定僅能提供財務保證予完全擁有之子公司。截至民國一〇三年及一〇二年十二月三十一日止，本公司對子公司之背書保證餘額分別為212,030千元及0千元。

### 4. 流動性風險

流動性風險係本公司無法交付現金或其他金融資產以清償金融負債，未能履行相關義務之風險。本公司管理流動性之方法係盡可能確保本公司在一般及具壓力之情況下，皆有足夠之流動資金以支應到期之負債，而不致發生不可接受之損失或使本公司之聲譽遭受到損害之風險。

本公司使用作業基礎成本制以估計其產品及服務之成本，以協助本公司監控現金流量需求及最適之投資現金報酬。一般而言，本公司確保有足夠之現金以支應六十天之預期營運支出需求，包括金融義務之履行，但排除極端情況下無法合理預期的潛在影響，如：自然災害。另外，本公司於民國一〇三年及一〇二年十二月三十一日未使用之借款額度為588,603千元及80,549千元。

### 5. 市場風險

市場風險係指市場利率、匯率及金融商品價格變動，而使本公司因從事相關交易而遭受之可能損失。為管理匯率風險，本公司將持有之外幣淨部位維持於一定限額內。

本公司透過損益按公允價值衡量之金融資產—流動及備供出售金融資產—非流動為上市(櫃)公司股票及信託基金，故市場價格變動終將使投資價值波動。為管理市場風險，本公司從事之金融商品投資均選擇信譽良好之證券投資信託公司，透過專業經理人管理市場風險。

本公司具利率變動之公平價值風險之金融資產為銀行存款；金融負債為長期借款，該相關金融資產因利率變動對公平價值之影響並不重大。

### (十八) 資本管理

董事會之政策係維持健全之資本基礎，以維繫投資人、債權人及市場之信心以及支持未來營運之發展。本公司係以負債資本比率為基礎控管資本。該比率係以淨負債除以資本總額計算。淨負債係資產負債表所列示之負債總額減去現金及約當現金。資本總額係權益之全部組成部分(亦即股本、資本公積、保留盈餘及其他權益)加上淨負債。

邦特生物科技股份有限公司個體財務報告附註(續)

報導日之負債資本比率如下：

	<u>103.12.31</u>	<u>102.12.31</u>
負債總額	\$ 356,213	380,456
減：現金及約當現金	593,737	413,780
淨負債(資產)	<u>\$ (237,524)</u>	<u>(33,324)</u>
資本總額	<u>\$ 1,644,155</u>	<u>1,582,577</u>
負債資本比率	<u>(14)%</u>	<u>(2)%</u>

七、關係人交易

(一)母子公司間關係

本公司之子公司明細如下：

	設立地	業主權益(持股%)	
		<u>103.12.31</u>	<u>102.12.31</u>
薩摩亞BIOTEQUE MEDICAL CO., LTD.(以下簡稱薩摩亞BIOTEQUE公司)	薩摩亞	100.00	100.00
中得投資股份有限公司 (以下簡稱中得投資公司)	台灣	100.00	100.00
BIOTEQUE MEDICAL PHIL.INC. (以下簡稱菲律賓邦特)	菲律賓	100.00	100.00
BONTEQ MEDICAL DISTRIBUTION PHIL.INC. (以下簡稱BONTEQ公司)	菲律賓	100.00	-

(二)母公司與最終控制者

本公司為本公司及本公司之子公司之最終控制者。

(三)與關係人間之重大交易事項：無。

1.營業收入

本公司對關係人之重大銷售金額如下：

	<u>103年度</u>
子公司	<u>\$ 4,278</u>

本公司銷售予本公司之子公司之售價係參考一般市場價格而定。其收款期間約為三至四個月，與一般客戶並無顯著不同。關係人間之應收款項並未收受擔保品，且經評估後無須提列呆帳費用。

民國一〇二年度與關係人無重大銷售交易之情事。



邦特生物科技股份有限公司個體財務報告附註(續)

2.處分設備

本公司出售設備予關係人明細彙總如下：

關係人類別	103年度	
	處分價款	處分損益
子公司	\$ 21,319	-

本公司於民國一〇三年出售設備予子公司，總價21,319千元，截至民國一〇三年十二月三十一日止，上述款項尚未收取。

民國一〇二年度無上述出售設備予關係人之情事。

3.背書保證情形

本公司為子公司提供背書保證，其背書保證額度明細如下：

	103.12.31
子公司	\$ 212,030

本公司依上述所提供之背書保證，向子公司收取0.5%之背書保證費。本公司於民國一〇三年度背書保證收入為335千元，民國一〇三年十二月三十一日應收保證費為350千元。

民國一〇二年度無為子公司提供背書保證之情事。

4.應收關係人款項

本公司應收關係人款項明細如下：

帳列項目	關係人類別	103.12.31	102.12.31
應收帳款－關係人	子公司	\$ 4,488	-
其他應收款－關係人	子公司	23,032	-
		\$ 27,520	-

(四)主要管理階層人員報酬

	103年度	102年度
短期員工福利	\$ 20,280	17,069
退職後福利	999	994
	21,279	18,063

邦特生物科技股份有限公司個體財務報告附註(續)

八、質押之資產

資產名稱	抵質押擔保標的	103.12.31	102.12.31
其他金融資產－流動：			
受限制銀行存款	購料履約保證金	\$ 601	601
不動產、廠房及設備：			
土地	長期借款額度	91,834	91,834
房屋及建築	長期借款額度	223,379	231,291
機器設備	長期借款額度	54,443	67,656
		<u>\$ 370,257</u>	<u>391,382</u>

九、重大或有負債及未認列之合約承諾

(一)重大未認列之合約承諾：

- 1.民國一〇三年及一〇二年十二月三十一日，本公司已開立未使用之信用狀餘額分別為1,256千元及46千元。
- 2.民國一〇三年及一〇二年十二月三十一日，本公司因銀行長期借款及履約保證所開立之保證票據分別為154,950千元及162,000千元。
- 3.為新建廠房及增購機器設備與國內外廠商簽訂各種工程及增購機器設備合約，本公司於民國一〇三年及一〇二年十二月三十一日契約總價分別為23,991千元及57,953千元，分別已支付17,473千元及30,888千元，列於不動產、廠房及設備與預付設備款。
- 4.本公司於民國九十年三月至九十一年十月間因新產品技術開發及研究而簽訂若干技術研究合約，其主要內容概述如下：
  - (1)研究期間：一年至二年不等。
  - (2)合約總價：1,745千元至4,500千元不等。
  - (3)此外依合約規定本公司因使用該技術而製造之產品，應自本公司開始銷售該產品之日起五年至十五年內，以每半年或每年為一期支付權利金，權利金之金額等於各期本公司銷售該產品之百分之一至三。

十、重大之災害損失：無。

十一、重大之期後事項：無。

## 十二、其他

員工福利、折舊、折耗及攤銷費用功能別彙總如下：

功 能 別 性 質 別	103年度			102年度		
	屬於營業 成本者	屬於營業 費用者	合 計	屬於營業 成本者	屬於營業 費用者	合 計
員工福利費用						
薪資費用	131,867	76,711	208,578	117,905	64,259	182,164
勞健保費用	12,865	4,400	17,265	11,471	3,686	15,157
退休金費用	5,663	2,961	8,624	5,162	2,782	7,944
其他員工福利費用	6,024	5,358	11,382	5,600	4,992	10,592
折舊費用	64,691	921	65,612	66,287	1,091	67,378
折耗費用	-	-	-	-	-	-
攤銷費用	312	418	730	415	503	918

本公司民國一〇三年及一〇二年度員工人數分別為433人及380人。

## 十三、附註揭露事項

### (一)重大交易事項相關資訊

民國一〇三年本公司依證券發行人財務報告編製準則之規定，應再揭露之重大交易事項相關資訊如下：

1. 資金貸與他人：附表一。
2. 為他人背書保證：附表二。
3. 期末持有有價證券情形(不包含投資子公司、關聯企業及合資控制部分)：附表三。
4. 累積買進或賣出同一有價證券之金額達新台幣三億元或實收資本額百分之二十以上：無。
5. 取得不動產之金額達新台幣三億元或實收資本額百分之二十以上：無。
6. 處分不動產之金額達新台幣三億元或實收資本額百分之二十以上：無。
7. 與關係人進、銷貨之金額達新台幣一億元或實收資本額百分之二十以上者：無。
8. 應收關係人款項達新台幣一億元或實收資本額百分之二十以上：無。
9. 從事衍生工具交易：無。
10. 母子公司間業務關係及重要交易往來情形：無。

### (二)轉投資事業相關資訊：附表四。

### (三)大陸投資資訊：無。

## 十四、部門資訊

請詳民國一〇三年度合併財務報告。

附表一 資金貸與他人：

編號	貸出資金之公司	貸與對象	往來科目	是否為關係人	本期最高金額(註3)	期末餘額(註3)	實際動支金額	利率區間	資金貸與性質(註1)	業務往來金額	有短期融通資金必要之原因	提列備抵呆帳金額	擔保品		對個別對象資金貸與限額	資金貸與總限額
													名稱	價值		
1	薩摩亞BIOTEQUE公司	菲律賓邦特公司BMPI	其他應收款	是	94,860	94,860	94,860	2.00%	2	-	營運週轉	-	無	-	260,228(註2)	260,228(註2)

註1：資金貸與性質之說明如下：

- 1.有業務往來者。
- 2.有短期融通資金之必要者。

註2：母公司直接及間接持有表決權股份百分之百之國外子公司間，從事資金貸與總額不得超過貸與公司淨值之限額。

註3：本期最高餘額及期末餘額均係董事會通過之資金貸與額度。

附表二 為他人背書保證：

編號	背書保證者公司名稱	被背書保證對象		對單一企業背書保證限額(註1)	本期最高背書保證餘額	期末背書保證餘額	實際動支金額	以財產擔保之背書保證金額	累計背書保證金額佔最近期財務報表淨值之比率	背書保證最高限額(註1)	屬母公司對子公司背書保證	屬子公司對母公司背書保證	屬對大陸地區背書保證
		公司名稱	關係										
1	本公司	菲律賓邦特公司BMPI	子公司	256,849	105,000	105,000	105,000	-	5.58%	428,082	是	否	否
2	本公司	薩摩亞BIOTEQUE公司	子公司	256,849	107,030	107,030	-	-	5.69%	428,082	是	否	否

註1：背書保證作業程序：

- 1.本公司對外背書保證責任之總額以不超過實收資本額百分之五十為限；本公司及子公司整體得為背書保證之總額以不超過本公司淨值百分之五十為限。
- 2.對單一企業背書保證責任之限額以實收資本額百分之三十為限；本公司及子公司整體為單一企業背書保證之總額以不超過本公司淨值百分之三十為限。

附表三 期末持有有價證券情形：

單位：千股／千單位

持有之公司	有價證券種類及名稱	與有價證券發行人之關係	帳列科目	期		末		備註
				股數或單位數	帳面金額	持股比例(%)	公允價值(註)	
本公司	受益憑證： 群益安穩貨幣市場基金	無	透過損益按公允價值衡量之金融資產—流動	641	10,042	-	10,157	
"	元大寶來萬泰貨幣市場基金	"	"	2,497	35,935	-	37,180	
"	富蘭克林華美貨幣市場基金	"	"	2,992	30,000	-	30,339	
"	兆豐國際寶鑽貨幣市場基金	"	"	2,894	35,055	-	35,609	
"	華頓平安貨幣市場基金	"	"	1,970	22,000	-	22,372	
					133,032		<u>135,657</u>	
					2,625		<u>135,657</u>	
本公司	股票： 邦英科技(股)公司	無	以成本衡量之金融資產—非流動	300	-	15.00	-	
本公司	新利虹科技(股)公司 未實現損失	"	備供出售金融資產—非流動	53	1,552	0.04	<u>547</u>	
	合計				(1,005)		<u>547</u>	

單位：千股／千單位

持有之公司	有價證券種類及名稱	與有價證券發行人之關係	帳列科目	期			備註
				股數或單位數	帳面金額	持比率(%)	
中得投資公司	股票： 中鋼	無	透過損益按公允價值衡量之金融資產—流動	11	351	-	289
"	電力	"	"	10	152	-	148
"	新台	"	"	132	1,683	-	1,204
"	智邦	"	"	1	9	-	12
"	正威	"	"	10	182	-	60
"	威強	"	"	10	660	-	495
"	鴻海	"	"	11	653	-	532
"	嘉聯	"	"	21	1,904	-	1,846
"	亞光	"	"	29	1,247	-	931
"	云辰	"	"	14	634	-	560
"	景碩	"	"	5	190	-	189
"	國泰	"	"	4	435	-	422
"	金	"	"	15	704	-	704
	評價損失合計： 合益憑證： 柏瑞新企業策略債券B				8,804 (1,312) <u>7,492</u>		<u>7,492</u>
中得投資公司	復華新興市場高收益債券	無	透過損益按公允價值衡量之金融資產—流動	378	4,000	-	3,622
"	評價損失合計： RP附買回債券 S&P評等投資等級以上之債券	"	"	412	4,000 8,000 (1,421) <u>6,579</u>	-	2,957 <u>6,579</u>
薩摩亞BIOTEQUE公司		無	透過損益按公允價值衡量之金融資產—流動	-	<u>29,028</u>	-	<u>29,028</u>

註：公允價值欄中，有公開市價者，係以會計期間最末一個營業日之收盤價計算。

附表四 被投資公司名稱、所在地區...等相關資訊轉投資事業相關資訊：

單位：千股

投資公司 名稱	被投資公司 名稱	所在地區	主要營 業項目	原始投資金額		期 末 持 有	被投資公司 本期損益	本期認列之 投資損益	備 註
				103.12.31	102.12.31				
本公司	薩摩亞BIOTEQU公司	Samoa	從事轉投資業 務	16,349	16,349	500	2,857	2,857	本公司之 子公司
"	中得投資公司	台北市	專營投資證券 業務	28,800	28,800	2,880	(644)	(644)	"
"	菲律賓邦特公司	菲律賓	醫療器材製 造、買賣	230,895	230,895	3,329	(13,446)	(13,446)	"
菲律賓邦特 公司	BONTEQ公司	菲律賓	醫療器材買賣	6,801	-	100	(265)	(265)	本公司之 孫公司

## 五、最近年度經會計師查核簽證之母子公司合併財務報表

### 會計師查核報告

邦特生物科技股份有限公司董事會 公鑒：

邦特生物科技股份有限公司及其子公司民國一〇三年及一〇二年十二月三十一日之合併資產負債表，暨民國一〇三年及一〇二年一月一日至十二月三十一日之合併綜合損益表、合併權益變動表及合併現金流量表，業經本會計師查核竣事。上開合併財務報告之編製係管理階層之責任，本會計師之責任則為根據查核結果對上開合併財務報告表示意見。

本會計師係依照會計師查核簽證財務報表規則及一般公認審計準則規劃並執行查核工作，以合理確信合併財務報告有無重大不實表達。此項查核工作包括以抽查方式獲取合併財務報告所列金額及所揭露事項之查核證據、評估管理階層編製合併財務報告所採用之會計原則及所作之重大會計估計，暨評估合併財務報告整體之表達。本會計師相信此項查核工作可對所表示之意見提供合理之依據。

依本會計師之意見，第一段所述合併財務報告在所有重大方面係依照證券發行人財務報告編製準則及金融監督管理委員會認可之國際財務報導準則、國際會計準則、解釋及解釋公告編製，足以允當表達邦特生物科技股份有限公司及其子公司民國一〇三年及一〇二年十二月三十一日之合併財務狀況，與民國一〇三年及一〇二年一月一日至十二月三十一日之合併財務績效與合併現金流量。

邦特生物科技股份有限公司已編製民國一〇三年度及一〇二年度個體財務報表，並經本會計師出具無保留意見之查核報告在案，備供參考。

安侯建業聯合會計師事務所

黃柏敬 

會計師：

關春修 

證券主管機關：台財證六字第0920122026號

核准簽證文號：(88)台財證(六)第18311號

民國一〇四年二月十二日



邦特生物科技股份有限公司  
其子公司

民國一〇三年一月三十一日

單位：新台幣千元

	103.12.31			102.12.31		
	金額	%	%	金額	%	%
<b>資產</b>						
<b>流動資產：</b>						
1100 現金及約當現金(附註六(一))	\$ 840,215	36	38	750,931	1	914
1110 透過損益按公允價值衡量之金融資產-非流動(附註六(二))	178,756	8	10	199,914	-	-
1150 應收票據淨額(附註六(三))	53,928	2	3	53,776	1	20,266
1170 應收帳款淨額(附註六(三))	121,408	6	6	124,107	2	37,595
130X 存貨(附註六(四))	138,852	6	5	100,586	3	58,768
1476 其他金融資產-流動(附註八)	2,619	-	-	832	-	9,711
1479 其他流動資產(附註六(八))	8,809	-	-	8,679	1	24,364
<b>流動資產合計</b>	<b>1,344,587</b>	<b>58</b>	<b>62</b>	<b>1,238,825</b>	<b>1</b>	<b>28,774</b>
<b>非流動資產：</b>						
1510 透過損益按公允價值衡量之金融資產-非流動(附註六(二)及(七))	63	-	-	256	4	-
1523 備供出售金融資產-非流動(附註六(二))	547	-	-	396	2	154,208
1600 不動產、廠房及設備(附註六(五)、八及九)	924,112	39	36	711,343	2	38,819
1840 遞延所得稅資產(附註六(十))	1,918	-	-	2,098	2	7,638
1915 預付設備款(附註九)	18,199	1	2	30,567	-	-
1980 其他金融資產-非流動	2,477	-	-	711	8	200,665
1995 其他非流動資產(附註六(八))	54,982	2	-	12,762	17	381,057
<b>非流動資產合計</b>	<b>1,002,298</b>	<b>42</b>	<b>38</b>	<b>758,133</b>	<b>8</b>	<b>837,769</b>
<b>資產總計</b>	<b>\$ 2,346,885</b>	<b>100</b>	<b>100</b>	<b>\$ 1,996,958</b>	<b>100</b>	<b>\$ 1,996,958</b>
<b>負債及權益</b>						
<b>流動負債：</b>						
短期借款(附註六(六))	2100					
一年內到期之長期借款(附註六(六)及八)	2322					
應付票據	2150					
應付帳款	2170					
應付費用	2209					
應付設備款	2213					
當期所得稅負債	2230					
其他流動負債	2399					
<b>流動負債合計</b>						
<b>非流動負債：</b>						
長期借款(附註六(六)及八)	2540					
應付公司債(附註六(七))	2530					
遞延所得稅負債(附註六(十))	2570					
應計退休金負債(附註六(九))	2640					
<b>非流動負債</b>						
<b>負債總計</b>						
股本	3100					
資本公積	3200					
保留盈餘：						
法定盈餘公積	3310					
特別盈餘公積	3320					
未分配盈餘	3350					
其他權益：						
國外營運機構財務報表換算之兌換差額	3410					
備供出售金融資產未實現損益	3425					
<b>權益總計</b>						
<b>負債及權益總計</b>						
<b>\$ 2,346,885</b>	<b>100</b>	<b>100</b>	<b>100</b>	<b>\$ 1,996,958</b>	<b>100</b>	<b>\$ 1,996,958</b>



董事長：



經理人：

閱後附合併財務報告附註)

會計主管：



邦特生物科技股份有限公司及其子公司

合併綜合損益表

民國一〇三年及一〇二二年度一月一日至十二月三十一日

單位：新台幣千元

	103年度		102年度	
	金額	%	金額	%
4000 營業收入(附註六(十三))	\$ 1,123,668	100	957,883	100
5000 營業成本(附註六(四)、(五)、(九)及十二)	648,501	58	571,836	60
5900 營業毛利	475,167	42	386,047	40
6000 營業費用(附註六(五)、(八)、(九)、(十一)、七及十二)：				
6100 推銷費用	58,607	4	53,546	5
6200 管理費用	65,736	6	50,170	5
6300 研究發展費用	52,506	5	45,864	5
營業費用合計	176,849	15	149,580	15
6900 營業淨利	298,318	27	236,467	25
7000 營業外收入及支出(附註六(二)、(七)、(十四)及九)：				
7010 其他收入	19,641	1	15,455	1
7020 其他利益及損失	21,306	2	(736)	-
7050 財務成本	(2,828)	-	(2,481)	-
7900 繼續營業部門稅前淨利	336,437	30	248,705	26
7950 減：所得稅費用(附註六(十))	45,535	5	33,481	4
8200 本期淨利	290,902	25	215,224	22
8300 其他綜合損益(附註六(九)、(十一)及(十五))：				
8310 國外營運機構財務報告換算之兌換差額	25,193	2	6,893	1
8325 備供出售金融資產之未實現評價利益	151	-	6,320	1
8360 確定福利計畫精算利益	862	-	1,558	-
8399 減：與其他綜合損益組成部分相關之所得稅	-	-	-	-
8300 其他綜合損益(稅後淨額)	26,206	2	14,771	2
8500 本期綜合損益總額	<u>\$ 317,108</u>	<u>27</u>	<u>229,995</u>	<u>24</u>
9750 基本每股盈餘(附註六(十二))(單位：新台幣元)	<u>\$ 3.43</u>		<u>2.71</u>	
9850 稀釋每股盈餘(附註六(十二))(單位：新台幣元)	<u>\$ 3.34</u>		<u>2.67</u>	

董事長：



(請詳閱後附會計師財務報告附註)

經理人：



會計主管：



邦特生物科技股份有限公司及其子公司



特種變動表

民國一〇三年及一〇二二年十二月三十一日

單位：新台幣千元

歸屬於母公司業主之權益

股本	資本公積	法定盈餘公積	保留盈餘		未分配盈餘	其他權益項目			權益總計
			特別盈餘公積	盈餘公積		國外營運機構財務報表換算之兌換差額	備供出售金融商品未實現(損)益	融	
\$ 782,769	83,003	118,366	43,229	267,121	(9,653)	(7,476)		1,277,359	
-	-	16,631	-	(16,631)	-	-	-	-	
-	-	-	6,243	(6,243)	-	-	-	-	
-	-	-	-	(125,243)	-	-	-	(125,243)	
-	-	-	-	215,224	-	-	-	215,224	
-	-	-	-	1,558	6,893	6,320	-	14,771	
-	-	-	-	216,782	6,893	6,320	-	229,995	
55,000	176,000	-	-	-	-	-	-	231,000	
-	2,790	-	-	-	-	-	-	2,790	
837,769	261,793	134,997	49,472	335,786	(2,760)	(1,156)	-	1,615,901	
-	-	21,523	-	(21,523)	-	-	-	-	
-	-	-	(13,212)	13,212	-	-	-	-	
-	-	-	-	(150,798)	-	-	-	(150,798)	
-	-	-	-	290,902	-	-	-	290,902	
-	-	-	-	862	25,193	151	-	26,206	
-	-	-	-	291,764	25,193	151	-	317,108	
18,395	81,073	-	-	-	-	-	-	99,468	
\$ 856,164	342,866	156,520	36,260	468,441	22,433	(1,005)	-	1,881,679	

民國一〇二年一月一日餘額  
盈餘指撥及分配(附註六(十一)):

法定盈餘公積

特別盈餘公積

普通股現金股利

本期淨利

本期其他綜合損益(附註六(九)、(十一)及(十五))

本期綜合損益總額

現金增資(附註六(十一))

發行可轉換公司債(附註六(七))

民國一〇二年十二月三十一日餘額

盈餘指撥及分配(附註六(十一)):

法定盈餘公積

特別盈餘公積

普通股現金股利

本期淨利

本期其他綜合損益(附註六(九)、(十一)及(十五))

本期綜合損益總額

可轉換公司債轉換(附註六(十一))

民國一〇三年十二月三十一日餘額



董事長:

(請參閱合併財務報告附註)

經理人:



會計主管:





單位：新台幣千元

	103年度	102年度
<b>營業活動之現金流量：</b>		
本期稅前淨利	\$ 336,437	248,705
調整項目：		
不影響現金流量之收益費損項目		
折舊費用	65,679	67,378
攤銷費用	730	918
透過損益按公允價值衡量金融資產及負債之淨損失	909	241
利息費用	2,828	2,481
利息收入	(6,626)	(4,017)
不動產、廠房及設備轉列費用數	775	-
處分備供出售金融資產之淨損失	-	6,249
不影響現金流量之收益費損項目合計	64,295	73,250
與營業活動相關之資產之淨變動：		
持有供交易之金融資產	(4,674)	(48,165)
應收票據	(152)	(5,543)
應收帳款	2,699	(8,189)
存貨	(38,266)	15,694
其他流動資產	2,375	2,280
其他金融資產－流動	(1,269)	78
與營業活動相關之資產之淨變動合計	(39,287)	(43,845)
與營業活動相關之負債之淨變動：		
應付票據	5,814	6,308
應付帳款	11,340	(5,415)
應付費用	15,743	10,075
其他流動負債	3,914	6,298
應計退休金負債	3	(35)
與營業活動相關之負債之淨變動合計	36,814	17,231
與營業活動相關之資產及負債之淨變動合計	(2,473)	(26,614)
調整項目合計	61,822	46,636
營運產生之現金流入	398,259	295,341
收取之利息	6,108	3,897
支付之所得稅	(35,658)	(28,798)
<b>營業活動之淨現金流入</b>	<b>368,709</b>	<b>270,440</b>
<b>投資活動之現金流量：</b>		
取得透過損益按公允價值衡量之金融資產	(77,855)	(50,000)
處分透過損益按公允價值衡量之金融資產價款	103,022	225,084
處分備供出售金融資產價款	-	334
取得不動產、廠房及設備	(218,820)	(92,725)
其他金融資產－非流動增加	(438)	(57)
其他非流動資產增加	(42,950)	(12,354)
預付設備款增加	(53,650)	(25,737)
<b>投資活動之淨現金流入(出)</b>	<b>(290,691)</b>	<b>44,545</b>
<b>籌資活動之現金流量：</b>		
短期借款增加	32,405	914
發行公司債	-	155,830
舉借長期借款	106,718	-
償還長期借款	-	(150,600)
發放現金股利	(150,798)	(125,243)
現金增資	-	231,000
支付之利息	(2,252)	(1,891)
<b>籌資活動之淨現金流入(出)</b>	<b>(13,927)</b>	<b>110,010</b>
匯率變動對現金及約當現金之影響	25,193	6,893
本期現金及約當現金增加數	89,284	431,888
期初現金及約當現金餘額	750,931	319,043
期末現金及約當現金餘額	<b>\$ 840,215</b>	<b>750,931</b>

董事長：



經理人：



會計主管：



(請詳閱後附合併財務報告附註)

**邦特生物科技股份有限公司及其子公司**  
**合併財務報告附註**  
 民國一〇三年及一〇二年十二月三十一日  
 (除另有註明者外，所有金額均以新台幣千元為單位)

**一、公司沿革**

邦特生物科技股份有限公司(以下簡稱本公司)係依公司法暨其他相關法令之規定，於民國八十年十一月設立。

本公司股票於民國九十一年三月四日在財團法人中華民國證券櫃檯買賣中心上櫃掛牌交易。

本公司與具有控制能力之子公司(以下合稱本公司及本公司之子公司為合併公司)之業務性質主要係經營醫療軟管、醫療用延長管及檢驗儀器之製造買賣、進出口貿易、從事轉投資及專營投資證券業務，請詳附註十四。

**二、通過財務報告之日期及程序**

本合併財務報告已於民國一〇四年二月十二日於董事會通過發佈。

**三、新發布及修訂準則及解釋之適用**

(一)尚未採用金融監督管理委員會認可之2013年版國際財務報導準則之影響

依據金融監督管理委員會(以下簡稱「金管會」)民國一〇三年四月三日金管證審字第1030010325號令，上市、上櫃及興櫃公司應自民國一〇四年起全面採用經金管會認可並發布生效之2013年版國際財務報導準則(不包含國際財務報導準則第九號「金融工具」)編製財務報告，相關新發布、修正及修訂之準則及解釋彙列如下：

<u>新發布／修正／修訂準則及解釋</u>	<u>IASB 發布之生效日</u>
國際財務報導準則第1號之修正「國際財務報導準則第7號之比較揭露對首次採用者之有限度豁免」	2010年7月1日
國際財務報導準則第1號之修正「嚴重高度通貨膨脹及首次採用者固定日期之移除」	2011年7月1日
國際財務報導準則第1號之修正「政府貸款」	2013年1月1日
國際財務報導準則第7號之修正「揭露—金融資產之移轉」	2011年7月1日
國際財務報導準則第7號之修正「揭露—金融資產及金融負債之互抵」	2013年1月1日
國際財務報導準則第10號「合併財務報表」	2013年1月1日 (投資個體於2014年1月1日生效)
國際財務報導準則第11號「聯合協議」	2013年1月1日
國際財務報導準則第12號「對其他個體之權益之揭露」	2013年1月1日
國際財務報導準則第13號「公允價值衡量」	2013年1月1日
國際會計準則第1號之修正「其他綜合損益項目之表達」	2012年7月1日
國際會計準則第12號之修正「遞延所得稅：標的資產之回收」	2012年1月1日
國際會計準則第19號之修訂「員工福利」	2013年1月1日

邦特生物科技股份有限公司及其子公司合併財務報告附註(續)

<u>新發布／修正／修訂準則及解釋</u>	<u>IASB 發布之生效 日</u>
國際會計準則第27號之修訂「單獨財務報表」	2013年1月1日
國際會計準則第32號之修正「金融資產及金融負債之互抵」	2014年1月1日
國際財務報導解釋第20號「露天礦場於生產階段之剝除成本」	2013年1月1日

經評估後合併公司認為，適用2013年版國際財務報導準則將不致對合併財務報告造成重大變動。

(二)國際會計準則理事會已發布但尚未經金管會認可之國際財務報導準則之影響

下表彙列國際會計準則理事會已發布但尚未納入金管會認可2013年國際財務報導準則之新發布、修正及修訂之準則及解釋：

<u>新發布／修正／修訂準則及解釋</u>	<u>IASB 發布之生效日</u>
國際財務報導準則第9號「金融工具」	2018年1月1日
國際財務報導準則第10號及國際會計準則第28號之修正「投資者與其關聯企業或合資間之資產出售或投入」	2016年1月1日
國際財務報導準則第10號、國際財務報導準則第12號及國際會計準則第28號之修正「投資個體：合併報表例外規定之適用」	2016年1月1日
國際會計準則第11號之修正「處理聯合營運權益之取得」	2016年1月1日
國際財務報導準則第14號「管制遞延帳戶」	2016年1月1日
國際會計準則第15號之修正「來各戶合約之收入」	2017年1月1日
國際會計準則第1號之修正「揭露計畫」	2016年1月1日
國際會計準則第16號及國際會計準則第38號之修正「闡明可接受之折舊及銷方法」	2016年1月1日
國際會計準則第16號及國際會計準則第41號之修正「生產性植物」	2016年1月1日
國際會計準則第19號之修正「確定福利計畫：員工提撥」	2014年7月1日
國際會計準則第27號之修正「單獨財務報表之權益法」	2016年1月1日
國際會計準則第36號之修正「非金融資產可回收金額之揭露」	2014年1月1日
國際會計準則第39號之修正「衍生工具之合約更替及避險會計之繼續」	2014年1月1日
國際財務報導解釋第21號「公課」	2014年1月1日

合併公司現正持續評估上述準則及解釋對合併公司財務狀況與經營結果之影響，相關影響待評估完成時予以揭露。

## 邦特生物科技股份有限公司及其子公司合併財務報告附註(續)

### 四、重大會計政策之彙總說明

本合併財務報告所採用之重大會計政策彙總說明如下。下列會計政策已一致適用於本合併財務報告之所有表達期間。

#### (一) 遵循聲明

本合併財務報告係依照證券發行人財務報告編製準則(以下簡稱「編製準則」)及金融監督管理委員會認可之國際財務報導準則、國際會計準則、解釋及解釋公告(以下簡稱「金管會認可之國際財務報導準則」)編製。

#### (二) 編製基礎

##### 1. 衡量基礎

除下列資產負債表之重要項目外，本合併財務報告係依歷史成本為基礎編製：

- (1) 透過損益按公允價值衡量之金融工具(包括衍生金融工具)；
- (2) 依公允價值衡量之備供出售金融資產；
- (3) 確定福利資產，係依退休基金資產加計未認列前期服務成本與未認列精算損失，減除未認列精算利益與確定福利義務現值之淨額認列。

##### 2. 功能性貨幣及表達貨幣

合併公司每一個體均係以各營運所處主要經濟環境之貨幣為其功能性貨幣。本合併財務報告係以本公司之功能性貨幣，新台幣表達。國外營運機構之資產及負債，係依報導日之匯率換算為表達貨幣；收益及費損項目係依當期平均匯率換算為表達貨幣，所產生之兌換差額均認列為其他綜合損益及其他權益項下。所有以新台幣表達之財務資訊均以新台幣千元為單位。

#### (三) 合併基礎

##### 1. 合併財務報告編製原則

合併財務報告之編製主體包含本公司及本公司之子公司。自取得子公司控制力之日起，開始將其財務報告納入合併財務報告，直至不再具有控制力之日為止。

合併公司間之交易、餘額及任何未實現收益與費用，於編製合併財務季報告時均已消除。

合併公司對子公司所有權權益之變動，未導致喪失控制者，作為與業主間之權益交易處理。

## 邦特生物科技股份有限公司及其子公司合併財務報告附註(續)

### 2. 列入合併財務報告之子公司

投資公司名稱	子公司名稱	業務性質	所持股權百分比	
			103.12.31	102.12.31
本公司	薩摩亞BIOTEQUE MEDICAL CO., LTD. (以下簡稱薩摩亞BIOTEQUE公司)	從事轉投資業務	100.00%	100.00%
本公司	中得投資股份有限公司 (以下簡稱中得投資公司)	專營投資證券業務	100.00%	100.00%
本公司	BIOTEQUE MEDICAL PHIL. INC. (以下簡稱菲律賓邦特公司)	醫療器材製造、買賣	100.00%	100.00%
菲律賓邦特公司	BONTEQ MEDICAL DISTRIBUTION PHIL. INC. (以下簡稱BONTEQ公司)	醫療器材買賣	100.00%	- % (註)

(註)合併公司於民國一〇三年二月成立BONTEQ公司。

### (四) 外幣交易

#### 1. 外幣交易

外幣交易依交易日之匯率換算為功能性貨幣。報導日之外幣貨幣性項目依當日之匯率換算為功能性貨幣，其兌換損益係指期初以功能性貨幣計價之攤銷後成本及付款後之金額，與依外幣計價之攤銷後成本按報導日匯率換算金額間之差異。以公允價值衡量之外幣非貨幣性項目依衡量公允價值當日之匯率重新換算為功能性貨幣，以歷史成本衡量之外幣非貨幣性項目則依交易日之匯率換算。除非貨幣性之備供出售金融資產，換算所產生之外幣兌換差異認列於其他綜合損益外，其餘係認列為損益。

#### 2. 國外營運機構

當處分國外營運機構致喪失控制、共同控制或重大影響時，與該國外營運機構相關之累計兌換差額係全數重分類為損益。部分處分含有國外營運機構之子公司時，相關累計兌換差額係按比例重新歸屬至非控制權益。部分處分含有國外營運機構之關聯企業或合資之投資時，相關累計兌換差額則按比例重分類至損益。

對國外營運機構之貨幣性應收或應付項目，若尚無清償計畫且不可能於可預見之未來予以清償時，其所產生之外幣兌換損益視為對該國外營運機構淨投資之一部分而認列為其他綜合損益。

### (五) 資產與負債區分流動與非流動之分類標準

符合下列條件之一之資產列為流動資產，非屬流動資產之所有其他資產則列為非流動資產：

1. 預期於合併公司正常營業週期中實現，或意圖將其出售或消耗者。
2. 主要為交易目的而持有者。
3. 預期將於資產負債表日後十二個月內實現者。



## 邦特生物科技股份有限公司及其子公司合併財務報告附註(續)

4.現金或約當現金，但不包括於資產負債表日後逾十二個月用以交換、清償負債或受有其他限制者。

符合下列條件之一之負債列為流動負債，非屬流動負債之所有其他負債則列為非流動負債：

- 1.預期將於合併公司正常營業週期中清償者。
- 2.主要為交易目的而持有者。
- 3.預期將於資產負債表日後十二個月內到期清償者，即使於資產負債表日後至通過財務報告前已完成長期性之再融資或重新安排付款協議。
- 4.合併公司不能無條件將清償期限延期至資產負債表日後至少十二個月者。負債之條款可能依交易對方之選擇，以發行權益工具而導致其清償者，並不影響其分類。

### (六)現金及約當現金

現金包括庫存現金及活期存款。約當現金係指可隨時轉換成定額現金且價值變動風險甚小之短期並具高度流動性之投資。定期存款符合前述定義且持有目的係滿足短期現金承諾而非投資或其他目的者，列報於約當現金。

### (七)金融工具

金融資產與金融負債係於合併公司成為該金融工具合約條款之一方時認列。

#### 1.金融資產

合併公司之金融資產分類為：透過損益按公允價值衡量之金融資產、備供出售金融資產、以成本衡量之金融資產及應收款。

##### (1)透過損益按公允價值衡量之金融資產

此類金融資產係指持有供交易或指定為透過損益按公允價值衡量之金融資產，持有供交易之金融資產係因其取得或發生之主要目的為短期內出售或再買回。

此類金融資產於原始認列時按公允價值衡量，交易成本於發生時認列為損益；後續評價按公允價值衡量，再衡量產生之利益或損失(包含相關股利收入及利息收入)認列為損益，並列報於營業外收入及支出項下。依交易慣例購買或出售金融資產時，採用交易日會計處理。

## 邦特生物科技股份有限公司及其子公司合併財務報告附註(續)

### (2) 備供出售金融資產

此類金融資產係指定為備供出售或非屬其他類別之非衍生金融資產。原始認列時係按公允價值加計直接可歸屬之交易成本衡量；後續評價按公允價值衡量，除減損損失、按有效利率法計算之利息收入、股利收入及貨幣性金融資產外幣兌換損益認列於損益外，其餘帳面金額之變動係認列為其他綜合損益，並累積於權益項下之備供出售金融資產未實現損益。於除列時，將權益項下之利益或損失累計金額重分類至損益，並列報於營業外收入及支出項下。依交易慣例購買或出售金融資產時，採用交易日會計處理。

權益投資之股利收入於合併公司有權利收取股利之日認列(通常係除息日)，並列報於營業外收入及支出項下。

### (3) 以成本衡量之金融資產

金融資產若屬無活絡市場公開報價且公允價值無法可靠衡量之權益投資，則以成本減除減損損失後之金額衡量，並列報於以成本衡量之金融資產。

### (4) 應收款

應收款係無活絡市場公開報價，且具固定或可決定付款金額之金融資產，包括應收款項及其他應收款。原始認列時按公允價值加計直接可歸屬之交易成本衡量，後續評價採有效利率法以攤銷後成本減除減損損失衡量，惟短期應收款項之利息認列不具重大性之情況除外。依交易慣例購買或出售金融資產時，採用交易日會計處理。

### (5) 金融資產減損

非透過損益按公允價值衡量之金融資產，於每個報導日評估減損。當有客觀證據顯示，因金融資產原始認列後發生之單一或多項事件，致使該資產之估計未來現金流量受損失者，該金融資產即已發生減損。

金融資產減損之客觀證據包括發行人或債務人之重大財務困難、違約(如利息或本金支付之延滯或不償付)、債務人將進入破產或其他財務重整之可能性大增，及由於財務困難而使該金融資產之活絡市場消失等。此外，備供出售權益投資之公允價值大幅或持久性下跌至低於其成本時，亦屬客觀之減損證據。

針對應收帳款個別評估未有減損後，另再以群組基礎評估減損。應收款組合之客觀減損證據可能包含合併公司過去收款經驗、該群組超過平均授信期間之延遲付款增加情況，以及與應收款拖欠有關之全國性或區域性經濟情勢變化。

以成本衡量之金融資產，若有永久性跌價損失之跡象，則認列減損損失，認列之減損損失金額係該資產之帳面金額與該金融資產之淨帳面價值之差額。該減損損失於後續期間不得迴轉。

## 邦特生物科技股份有限公司及其子公司合併財務報告附註(續)

所有金融資產之減損損失係直接自金融資產之帳面金額中扣除，惟應收帳款係藉由備抵帳戶調降其帳面金額。當判斷應收帳款無法收回時，係沖銷備抵帳戶。原先已沖銷而後續收回之款項則貸記備抵帳戶。備抵帳戶帳面金額之變動認列於損益。

備供出售金融資產發生減損時，原先已認列於其他綜合損益之累計利益與損失金額將重分類為損益。

應收帳款之減損損失及迴升係列報於營業費用。應收帳款以外金融資產之減損損失及迴升係列報於營業外收入及支出項下。

### (6) 金融資產之除列

合併公司僅於對來自該資產現金流量之合約權利終止，或已移轉金融資產且該資產所有權幾乎所有之風險及報酬已移轉予其他企業時，始將金融資產除列。

除列單一金融資產之整體時，其帳面金額與已收取或可收取對價總額加計認列於其他綜合損益並累計於「其他權益－備供出售金融資產未實現損益」之金額間之差額係認列為損益，並列報於營業外收入及支出項下。

當非除列單一金融資產之整體時，合併公司以移轉日各部分之相對公允價值為基礎，將該金融資產之原帳面金額分攤至因持續參與而持續認列之部分及除列之部分。分攤予除列部分之帳面金額與因除列部分所收取之對價加計已認列於其他綜合損益之任何累計利益或損失中分攤予除列部分之總和間之差額係認列為損益，並列報於營業外收入及支出項下。已認列於其他綜合損益之累計利益或損失，係依其相對公允價值分攤予持續認列部分與除列部分。

## 2. 金融負債及權益工具

### (1) 負債或權益之分類

合併公司發行之債務及權益工具係依據合約協議之實質與金融負債及權益工具之定義分類為金融負債或權益。

權益工具係指表彰合併公司於資產減除其所有負債後剩餘權益之任何合約。合併公司發行之權益工具係以取得之價款扣除直接發行成本後之金額認列。

合併公司所發行之複合金融工具係持有人擁有選擇權可轉換為股本之，其發行股份之數量並不會隨其公允價值變動而有所不同。

複合金融工具負債組成部分，其原始認列金額係以不包括權益轉換權之類似負債之公允價值衡量。權益組成部分之原始認列金額則以整體複合金融工具公允價值與負債組成部分公允價值二者間之差額衡量。任何直接可歸屬之交易成本依原始負債及權益之帳面金額比例，分攤至負債及權益組成部分。

## 邦特生物科技股份有限公司及其子公司合併財務報告附註(續)

原始認列後，複合金融工具之負債組成部分係採有效利率法以攤銷後成本衡量。複合金融工具之權益組成部分，原始認列後無須重新衡量。

與金融負債相關之利息及損失或利益係認列為損益，並列報於營業外收入及支出項下。

金融負債於轉換時重分類為權益，其轉換不產生損益。

### (2) 金融負債

金融負債非屬持有供交易且未指定為透過損益按公允價值衡量者(包括長短期借款、應付款項、應付設備款及其他應付款)，原始認列時係按公允價值加計直接可歸屬之交易成本衡量；後續評價採有效利率法以攤銷後成本衡量，惟短期金融負債之利息認列不具重大性之情況除外。未資本化為資產成本之利息費用列報於營業外收入及支出項下。

### (3) 金融負債之除列

合併公司係於合約義務已履行、取消或到期時，除列金融負債。

除列金融負債時，其帳面金額與所支付或應支付對價總額(包含任何所移轉之非現金資產或承擔之負債)間之差額認列為損益，並列報於營業外收入及支出項下。

### (4) 金融資產及負債之互抵

金融資產及金融負債僅於合併公司有法定權利進行互抵及有意圖以淨額交割或同時變現資產及清償負債時，方予以互抵並以淨額表達於資產負債表。

## (八) 存貨

存貨之原始成本係為使存貨達到可供銷售或可供生產之狀態及地點所發生之必要支出，其中變動製造費用以實際產能為分攤基礎；固定製造費用係按有效工時之正常產能分攤至製成品及在製品，但因產能較低或設備閒置導致之未分攤固定製造費用，應於發生當期認列為銷貨成本。實際產能若高於正常產能，應以實際產能分攤固定製造費用。成本係採加權平均法計算。

存貨之續後衡量則依存貨之各類別逐項以成本與淨變現價值孰低評價，淨變現價值則以資產負債表日正常營業下之估計售價減除至完工尚需投入之成本及銷售費用為計算基礎。存貨之成本超過淨變現價值時，應將存貨成本沖減至淨變現價值，並將該沖減之金額認列為當期銷貨成本。若續後期間淨變現價值增加，則於原沖減金額之範圍內，迴轉存貨淨變現價值增加數，並認列為回升時銷貨成本之減少。

## 邦特生物科技股份有限公司及其子公司合併財務報告附註(續)

### (九)不動產、廠房及設備

#### 1.認列與衡量

不動產、廠房及設備之認列及衡量係採成本模式，依成本減除累計折舊與累計減損後之金額衡量。成本包含可直接歸屬於取得資產之支出。購建資產以迄該資產供使用狀態之期間所發生之相關利息支出予以資本化。維護及修理費用列為當期費用，重大增添、改良及重置支出予以資本化。

當不動產、廠房及設備包含不同組成部分，且相對於該項目之總成本若屬重大而採用不同之折舊率或折舊方法較為合宜時，則視為不動產、廠房及設備之單獨項目(主要組成部分)處理。

不動產、廠房及設備之處分損益，係由不動產、廠房及設備之帳面金額與處分價款之差額決定，並以淨額認列於其他利益及損失。

#### 2.後續成本

若不動產、廠房及設備項目後續支出所預期產生之未來經濟效益很有可能流入合併公司，且其金額能可靠衡量，則該支出認列為該項目帳面金額之一部分，被重置部分之帳面金額則予以除列。不動產、廠房及設備之日常維修成本於發生時認列為損益。

#### 3.折 舊

折舊係依資產成本減除殘值後按估計耐用年限採直線法計算，並依資產之個別重大組成部分評估，若一組成部分之耐用年限不同於資產之其他部分，則此組成部分應單獨提列折舊。折舊之提列認列為損益。

土地無須提列折舊。

當期及比較期間之估計耐用年限如下：

(1)房屋及建築	5~50年
(2)機器設備	3~15年
(3)運輸設備	5年
(4)辦公設備	3~5年
(5)其他設備	3~5年

折舊方法、耐用年限及殘值係於每個財務年度結束日加以檢視，若預期值與先前之估計不同時，於必要時適當調整，該變動按會計估計變動規定處理。

### (十)租 賃

合併公司之租賃係屬營業租賃，該等租賃資產未認列於合併公司之資產負債表。營業租賃之租金給付(不包括保險及維護等服務成本)依直線基礎於租賃期間認列為費用。

## 邦特生物科技股份有限公司及其子公司合併財務報告附註(續)

### (十一)非金融資產減損

針對存貨及遞延所得稅資產以外之非金融資產，合併公司於每一報導日就有減損跡象之資產(個別資產或現金產生單位)，估計其可回收金額，就可回收金額低於帳面價值之資產，認列減損損失。於以前年度所認列之累積減損損失，嗣後若已不存在或減少，即以迴轉，增加資產帳面價值至可回收金額，惟不超過資產在未認列減損損失，減除應提列折舊或攤銷後之數。

### (十二)收入認列

正常活動中銷售商品所產生之收入，係考量退回、商業折扣及數量折扣後，按已收或應收對價之公允價值衡量。銷貨收入於商品交付且風險及報酬移轉時認列。

### (十三)員工福利

#### 1.確定提撥計畫

確定提撥退休金計畫之提撥義務係於員工提供勞務期間內認列為損益項下之員工福利費用。

#### 2.確定福利計畫

非屬確定提撥計畫之退職福利計畫為確定福利計畫。合併公司在確定福利退休金計畫下之淨義務係分別針對各項福利計畫以員工當期或過去服務所賺得之未來福利金額折算為現值計算。任何未認列之前期服務成本及各項計畫資產的公允價值均予以減除。折現率係以到期日與合併公司淨義務期限接近，且計價幣別與預期支付福利金相同之政府公債之市場殖利率於財務報導日之利率為主。

企業淨義務每年由合格精算師以預計單位成本法精算。當計算結果對合併公司有利時，認列資產係以任何未認列之前期服務成本，及未來得以從該計畫退還之資金或減少未來對該計畫之提撥等方式所可獲得經濟效益現值之總額為限。計算經濟效益現值時應考量任何適用於合併公司任何計畫之最低資金提撥需求。一項效益若能在計畫期間內或計畫負債清償時實現，對合併公司而言，即具有經濟效益。

當計畫內容之福利改善，因員工過去服務使福利增加之部分以直線法於福利之平均既得期間認列為損益。如福利立即既得，相關費用立即認列為損益。

民國一〇一年一月一日，金管會認可之國際財務報導準則轉換日，所有精算損益皆認列於保留盈餘。合併公司所有確定福利計畫續後產生之精算損益，立即認列於其他保留盈餘。

合併公司於縮減或清償發生時，認列確定福利計畫之縮減或清償損益。縮減或清償損益包括任何計畫資產公允價值之變動、確定福利義務現值之變動、任何先前未認列之相關精算損益及前期服務成本。

## 邦特生物科技股份有限公司及其子公司合併財務報告附註(續)

### 3.短期員工福利

短期員工福利義務係以未折現之基礎衡量，且於提供相關服務時認列為費用。

有關短期現金紅利或分紅計畫下預期支付之金額，若係因員工過去提供服務而使合併公司負有現時之法定或推定支付義務，且該義務能可靠估計時，將該金額認列為負債。

### (十四)所得稅

所得稅費用包括當期及遞延所得稅。除與企業合併、直接認列於權益或其他綜合損益之項目相關者外，當期所得稅及遞延所得稅應認列於損益。

當期所得稅包括當年度課稅所得(損失)按報導日之法定稅率或實質性立法稅率計算之預計應付所得稅或應收退稅款，及任何對以前年度應付所得稅的調整。

遞延所得稅係就資產及負債於財務報導目的之帳面金額與其課稅基礎之暫時性差異予以衡量認列

遞延所得稅係以預期資產實現或負債清償當期之稅率衡量，並以報導日之法定稅率或實質性立法稅率為基礎。

本公司僅於同時符合下列條件時，始將遞延所得稅資產及遞延所得稅負債互抵：

- 1.有法定執行權將當期所得稅資產及當期所得稅負債互抵；且
- 2.遞延所得稅資產及遞延所得稅負債與下列由同一稅捐機關課徵所得稅之納稅主體之一有關；
  - (1)同一納稅主體；或
  - (2)不同納稅主體，惟各主體意圖在重大金額之遞延所得稅資產預期回收及遞延所得稅負債預期清償之每一未來期間，將當期所得稅負債及資產以淨額基礎清償，或同時實現資產及清償負債。

對於未使用之課稅損失及未使用所得稅抵減遞轉後期，與可減除暫時性差異，在很有可能未來課稅所得可供使用之範圍內，認列為遞延所得稅資產。並於每一報導日予以重評估，就相關所得稅利益非屬很有可能實現之範圍內予以調減。

### (十五)每股盈餘

合併公司列示歸屬於合併公司普通股權益持有人之基本及稀釋每股盈餘。合併公司基本每股盈餘係以歸屬於合併公司普通股權益持有人之損益，除以當期加權平均流通在外普通股股數計算之。稀釋每股盈餘則係將歸屬於合併公司普通股權益持有人之損益及加權平均流通在外普通股股數，分別調整所有潛在稀釋普通股之影響後計算之。合併公司之潛在稀釋普通股包括員工分紅配股及可轉換公司債。

## 邦特生物科技股份有限公司及其子公司合併財務報告附註(續)

### (十六)部門資訊

營運部門係合併公司之組成部分，從事可能賺得收入並發生費用(包括與合併公司內其他組成部分間交易相關之收入及費用)之經營活動。所有營運部門之營運結果均定期由合併公司主要營運決策者複核，以制定分配資源予該部門之決策並評量其績效。各營運部門均具單獨之財務資訊。

### 五、重大會計判斷、估計及假設不確定性之主要來源

管理階層依金管會認可之國際財務報導準則編製本合併財務報告時，必須作出判斷、估計及假設，其將對會計政策之採用及資產、負債、收益及費用之報導金額有所影響。實際結果可能與估計存有差異。

管理當局持續檢視估計及基本假設，會計估計變動於變動期間及受影響之未來期間予以認列。

本合併財務報告未有會計政策涉及重大判斷，而認列金額有重大影響之資訊。

對於估計及假設之不確定性中，存有重大風險將於未來次一年度造成重大調整之相關資訊，請詳附註六(九)，確定福利義務之衡量。

### 六、重要會計項目之說明

#### (一)現金及約當現金

	<u>103.12.31</u>	<u>102.12.31</u>
現金	\$ 464	305
銀行存款	499,802	563,130
定期存款	145,616	34,540
附買回債券	194,333	152,956
現金流量表之現金及約當現金	<u>\$ 840,215</u>	<u>750,931</u>

合併公司金融資產及負債之利率風險及敏感度分析之揭露請詳附註六(十六)。

#### (二)金融資產

##### 1.金融資產明細如下：

	<u>103.12.31</u>	<u>102.12.31</u>
透過損益按公允價值衡量		
持有供交易	\$ 43,099	63,973
指定透過損益按公允價值衡量	135,657	135,941
小計	178,756	199,914
透過損益按公允價值衡量—非流動	63	256
備供出售金融資產—非流動	547	396
合計	<u>\$ 179,366</u>	<u>200,566</u>

本公司備供出售金融資產—新利虹科技股份有限公司於民國一〇二年十月辦理減資，合併公司認列投資損失3,059千元，列入其他利益及損失。



## 邦特生物科技股份有限公司及其子公司合併財務報告附註(續)

民國一〇三年及一〇二年十二月三十一日，合併公司之金融資產均未有提供作質押擔保之情形。

### 2. 敏感度分析－權益價格風險：

如報導日權益證券價格變動(兩期分析係採用相同基礎，且假設其他變動因素不變)，對綜合損益項目之影響如下：

報 導 日 證 券 價 格	103年度		102年度	
	其他綜合損 益稅後金額	稅後損益	其他綜合損 益稅後金額	稅後損益
	上漲1%	\$ 5	1,788	4
下跌1%	\$ (5)	(1,788)	(4)	(2,001)

### (三) 應收票據及帳款

	103.12.31	102.12.31
應收票據	\$ 53,928	53,776
應收帳款	121,408	124,107
減：備抵減損損失	-	-
	<u>\$ 175,336</u>	<u>177,883</u>

合併公司已逾期但未減損應收票據、應收帳款之帳齡分析如下：

	103.12.31	102.12.31
逾期60天以下	<u>\$ 7,171</u>	<u>3,407</u>

合併公司截至民國一〇三年及一〇二年十二月三十一日止，因未發生客戶宣布破產，亦無因經濟環境不利變化，預期客戶將無法償還未付餘額之情事，故合併公司均未提列應收票據及帳款之減損損失。

合併公司應收票據及帳款均未貼現或提供作為擔保品。到期期間短之應收票據及帳款並未折現，其帳面金額假設為公允價值之近似值。

### (四) 存 貨

合併公司之存貨明細如下(扣除備抵損失之淨額)：

	103.12.31	102.12.31
原料	\$ 78,328	60,502
在製品	26,868	25,932
製成品	17,703	8,558
商品	4,597	193
在途原料	11,356	5,401
	<u>\$ 138,852</u>	<u>100,586</u>

## 邦特生物科技股份有限公司及其子公司合併財務報告附註(續)

民國一〇三年度及一〇二年度除由正常銷貨將存貨轉列營業成本以外，另以其他直接列入營業成本之明細如下：

	103年度	102年度
存貨盤盈	\$ 3,327	6,723

備抵存貨跌價及呆滯損失：

	103年度	102年度
期初／期末餘額(本期無變動)	\$ 1,842	1,842

### (五)不動產、廠房及設備

合併公司不動產、廠房及設備之成本、折舊及減損損失變動明細如下：

	土 地	房 屋 及 建 築	機 器 設 備	運 輸 設 備	辦 公 設 備	其 他 設 備	未 完 工 程	總 計
成本：								
民國103年1月1日餘額	\$ 91,834	398,521	459,914	5,077	14,358	75,158	90,766	1,135,628
增添	-	-	2,573	-	223	1,381	209,028	213,205
重分類	-	-	54,022	1,105	6,824	-	3,292	65,243
民國103年12月31日餘額	<b>\$ 91,834</b>	<b>398,521</b>	<b>516,509</b>	<b>6,182</b>	<b>21,405</b>	<b>76,539</b>	<b>303,086</b>	<b>1,414,076</b>
民國102年1月1日餘額	\$ 91,834	398,521	456,223	4,237	19,960	71,440	321	1,042,536
增添	-	-	616	600	477	723	90,445	92,861
處分	-	-	-	(330)	(6,079)	-	-	(6,409)
重分類	-	-	3,075	570	-	2,995	-	6,640
民國102年12月31日餘額	<b>\$ 91,834</b>	<b>398,521</b>	<b>459,914</b>	<b>5,077</b>	<b>14,358</b>	<b>75,158</b>	<b>90,766</b>	<b>1,135,628</b>
累計折舊及減損損失：								
民國103年1月1日餘額	\$ -	106,934	254,078	3,542	10,160	49,571	-	424,285
折舊	-	12,719	39,330	502	1,787	11,341	-	65,679
民國103年12月31日餘額	<b>\$ -</b>	<b>119,653</b>	<b>293,408</b>	<b>4,044</b>	<b>11,947</b>	<b>60,912</b>	<b>-</b>	<b>489,964</b>
民國102年1月1日餘額	\$ -	94,144	214,758	3,228	13,374	37,554	-	363,058
折舊	-	12,790	39,062	644	2,865	12,017	-	67,378
處分	-	-	-	(330)	(6,079)	-	-	(6,409)
重分類	-	-	258	-	-	-	-	258
民國102年12月31日餘額	<b>\$ -</b>	<b>106,934</b>	<b>254,078</b>	<b>3,542</b>	<b>10,160</b>	<b>49,571</b>	<b>-</b>	<b>424,285</b>
帳面價值：								
民國103年12月31日	<b>\$ 91,834</b>	<b>278,868</b>	<b>223,101</b>	<b>2,138</b>	<b>9,458</b>	<b>15,627</b>	<b>303,086</b>	<b>924,112</b>
民國102年12月31日	<b>\$ 91,834</b>	<b>291,587</b>	<b>205,836</b>	<b>1,535</b>	<b>4,198</b>	<b>25,587</b>	<b>90,766</b>	<b>711,343</b>

房屋及建築作為長期借款及融資額度擔保之明細，請詳附註八。

邦特生物科技股份有限公司及其子公司合併財務報告附註(續)

(六)長短期借款

本公司長短期借款之明細如下：

	<u>103.12.31</u>	<u>102.12.31</u>
信用狀借款	\$ 1,978	914
無擔保銀行借款	31,341	-
	<u>\$ 33,319</u>	<u>914</u>
尚未使用額度	<u>\$ 588,603</u>	<u>80,549</u>
利率區間	<u>1.6%~1.7442%</u>	<u>1.7442%</u>
	<u>103.12.31</u>	<u>102.12.31</u>
長期無擔保銀行借款	\$ 106,718	-
減：一年內到期部分	(3,953)	-
	<u>\$ 102,765</u>	<u>-</u>
尚未使用額度	<u>\$ -</u>	<u>-</u>
利率區間	<u>1.9742%~2.0066%</u>	<u>-</u>

合併公司以資產設定抵質押供銀行長期借款及融資額度之擔保情形請詳附註八。

(七)應付公司債

合併公司發行無擔保轉換公司債資訊如下：

	<u>103.12.31</u>	<u>102.12.31</u>
發行轉換公司債總金額	\$ 57,400	160,000
應付公司債折價尚未攤銷餘額	(993)	(5,792)
期末應付公司債餘額	<u>\$ 56,407</u>	<u>154,208</u>
嵌入式衍生工具－買回權(列報於透過損益按公允價值衡量之金融資產－非流動)	<u>\$ 63</u>	<u>256</u>
權益組成部分－轉換權(列報於資本公積－認股權)	<u>\$ 1,001</u>	<u>2,790</u>
嵌入式衍生工具－買回權按公允價值在衡量之損益(列報於透過損益按公允價值衡量之金融資產淨損失)	<u>\$ (25)</u>	<u>256</u>

合併公司為因應公司未來發展需求及籌措長期資金，經民國一〇二年八月九日董事會決議並於民國一〇二年九月五日經金管會核准後，於民國一〇二年九月二十六日發行第二次國內無擔保可轉換公司債，發行總額為160,000千元，債券票面利率0%，發行期間為三年。自發行之日後屆滿一個月翌日起至到期日前十日止，除合併公司無償配股停止過戶日、現金股息停止過戶日或現金增資認股停止過戶前十五個營業日起，至權利分派基準日止，及辦理減資之減資基準日起至減資換發股票開始交易前一日止及其他依法暫停過戶期間外，得向合併公司請求依本辦法轉換為合併公司普通股。

## 邦特生物科技股份有限公司及其子公司合併財務報告附註(續)

發行滿一個月後翌日起至發行期間屆滿前四十日止，合併公司普通股收盤價格連續三十個營業日超過當時轉換價格達30%(含)時或本轉換公司債流通在外餘額低於原發行總額之10%時，合併公司得於其後三十個營業日內或其後任何時間，按債券面額以現金贖回本轉換公司債。

發行時之轉換價格為57元，惟公司債發行後，遇有合併公司已發行普通股股數增加時，轉換價格將依合併公司第二次無擔保轉換公司債發行及轉換辦法第十一條所訂之公式計算調整轉換價格。因此，自民國一〇二年十月十五日起轉換價格調整為56元及民國一〇三年九月三日起轉換價格調整為54.6元。

### (八)營業租賃

合併公司於民國一〇二年七月十五日向菲律賓Hermosa工業區承租土地，租賃期間為50年至民國一五二年七月十四日，期滿後自動展延25年至民國一七七年七月十四日。75年之總租金為披索77,148千元(約新台幣53,391千元)，需於土地填土完成後60日全數支付，截至民國一〇三年十二月三十一日止均已全數支付完畢。

民國一〇三年及一〇二年度營業租賃列報於損益之費用為719千元及323千元。民國一〇三年及一〇二年十二月三十一日預付租金為55,216千元及12,434千元，列入其他流動資產751千元及709千元及其他非流動資產54,465千元及11,725千元。

### (九)員工福利

#### 1.確定福利計畫

合併公司確定福利義務現值與計畫資產公允價值之調節如下：

	<b>103.12.31</b>	<b>102.12.31</b>
未提撥義務現值	\$ -	-
已提撥義務現值	28,877	28,538
義務現值總計	28,877	28,538
計畫資產之公允價值	(22,098)	(20,900)
計劃剩餘	6,779	7,638
已認列之確定福利義務負債	<b>\$ 6,779</b>	<b>7,638</b>

合併公司之確定福利計畫提撥至台灣銀行之勞工退休準備金專戶。適用勞動基準法之每位員工之退休支付，係依據服務年資所獲得之基數及其退休前六個月之平均薪資計算。

#### (1)計畫資產組成

合併公司依勞動基準法提撥之退休基金係由勞動部勞動基金運用局統籌管理，依「勞工退休基金收支保管及運用辦法」規定，基金之運用，其每年決算分配之最低收益，不得低於依當地銀行二年定期存款利率計算之收益。

## 邦特生物科技股份有限公司及其子公司合併財務報告附註(續)

截至報導日止，合併公司之台灣銀行勞工退休準備金專戶餘額計20,591千元。勞工退休基金資產運用之資料包括基金收益率以及基金資產配置，請詳勞動部勞動基金運用局網站公布之資訊。

### (2)確定福利義務現值之變動

合併公司民國一〇三年度及一〇二年度確定福利義務現值變動如下：

	<u>103年度</u>	<u>102年度</u>
1月1日確定福利義務	\$ 28,538	31,194
計畫支付之福利	(514)	(2,550)
當期服務成本及利息	1,658	1,583
精算損(益)	(805)	(1,689)
12月31日確定福利義務	<u>\$ 28,877</u>	<u>28,538</u>

### (3)計畫資產公允價值之變動

合併公司民國一〇三年度及一〇二年度確定福利計畫資產公允價值之變動如下：

	<u>103年度</u>	<u>102年度</u>
1月1日計畫資產之公允價值	\$ 20,900	21,963
已提撥至計畫之金額	1,229	1,221
計畫已支付之福利	(514)	(2,550)
計畫資產預計報酬	429	398
精算損(益)	54	(132)
12月31日計畫資產之公允價值	<u>\$ 22,098</u>	<u>20,900</u>

### (4)認列為損益之費用

合併公司民國一〇三年度及一〇二年度列報為費用之明細如下：

	<u>103年度</u>	<u>102年度</u>
當期服務成本	\$ 1,088	1,037
利息成本	570	546
計畫資產預計報酬	(429)	(398)
	<u>\$ 1,229</u>	<u>1,185</u>
營業成本	\$ 278	234
管理費用	951	951
	<u>\$ 1,229</u>	<u>1,185</u>
計畫資產實際報酬	<u>\$ 485</u>	<u>267</u>

## 邦特生物科技股份有限公司及其子公司合併財務報告附註(續)

### (5)認列為其他綜合損益之精算損益

合併公司民國一〇三年度及一〇二年度認列為其他綜合損益之精算損益如下：

	103年度	102年度
1月1日累積餘額	\$ 2,686	1,128
本期認列	862	1,558
12月31日累積餘額	<u>\$ 3,548</u>	<u>2,686</u>

### (6)精算假設

合併公司於報導日所使用之主要精算假設如下：

	103年度	102年度
折現率	2.00%	2.00%
計畫資產預期報酬	2.00%	2.00%
未來薪資增加	1.50%	1.50%

預期長期資產報酬率係以整體投資組合為基礎，而非加總個別資產類別之報酬。此一報酬率純粹以歷史報酬率為基礎，不作調整。

### (7)經驗調整之歷史資訊

	103.12.31	102.12.31	102.12.31	102.1.1
確定福利義務之現值	\$ 28,877	28,538	31,194	33,193
計畫資產之公允價值	(22,098)	(20,900)	(21,963)	(22,529)
確定福利義務淨負債(資產)	<u>\$ 6,779</u>	<u>7,638</u>	<u>9,231</u>	<u>10,664</u>
確定福利計畫現值金額之經驗調整	<u>\$ (805)</u>	<u>(1,689)</u>	<u>(1,385)</u>	-
計畫資產公允價值金額之經驗調整	<u>\$ 55</u>	<u>(132)</u>	<u>(256)</u>	-

合併公司預計於民國一〇三年度報導日後之一年內支付予確定福利計畫之提撥金額為1,229千元。

### (8)計算確定福利義務現值時，合併公司必須運用判斷及估計以決定資產負債表日相關精算假設，包含折現率及未來薪資變動等。任何精算假設之變動，均可能重大影響合併公司確定福利義務之金額。

民國一〇三年度報導日，合併公司應計退休負債之帳面金額為6,779千元。

當採用之折現率增減變動0.25%時，合併公司認列之應計退休金負債將分別減少940千元或增加981千元。

當採用之調薪率增減變動0.25%時，合併公司認列之應計退休金負債將分別增加966千元或減少925千元。

## 邦特生物科技股份有限公司及其子公司合併財務報告附註(續)

### 2. 確定提撥計畫

合併公司之確定提撥計畫係依勞工退休金條例之規定，依勞工每月工資6%之提繳率，提撥至勞工保險局之勞工退休金個人專戶。在此計畫下合併公司提撥固定金額至勞工保險局後，即無支付額外金額之法定或推定義務。

合併公司民國一〇三年度及一〇二年度確定提撥退休金辦法下之退休金費用分別為7,395千元及6,759千元。

### (十) 所得稅

#### 1. 所得稅費用(利益)

合併公司民國一〇三年度及一〇二年度費用明細(利益)如下：

	103年度	102年度
當期所得稅費用		
當期產生	\$ 48,995	35,421
調整前期之當期所得稅	(5,321)	(3,297)
	43,674	32,124
遞延所得稅費用		
暫時性差異之發生及迴轉	1,861	1,357
繼續營業單位之所得稅費用	\$ 45,535	33,481

合併公司民國一〇三年度及一〇二年度無直接認列於權益之所得稅。

合併公司民國一〇三年度及一〇二年度之所得稅費用(利益)與稅前淨利之關係調節如下：

	103年度	102年度
稅前淨利	\$ 336,437	248,705
依本公司所在地國內稅率計算之所得稅	\$ 57,195	42,280
外國轄區稅率差異影響數	(110)	308
不可扣抵之費用	139	(337)
免稅所得	(451)	(8,708)
租稅獎勵	(14,159)	-
未認列暫時性差異之變動	2,312	1,046
前期高估	(5,321)	(3,297)
未分配盈餘加徵10%	5,930	1,871
所得基本稅額	-	318
合 計	\$ 45,535	33,481

邦特生物科技股份有限公司及其子公司合併財務報告附註(續)

2.遞延所得稅資產及負債

民國一〇三年度及一〇二年度遞延所得稅資產及負債之變動如下：

遞延所得稅負債：

	按權益法評			合計
	價認列之國 外投資損益	未實現 兌換損益	其他	
民國103年1月1日	\$ 38,427	392	-	38,819
借記(貸記)損益表	402	1,445	-	1,847
國外營運機構財務報表 換算之兌換差額	-	-	2,341	2,341
民國103年12月31日	<u>\$ 38,829</u>	<u>1,837</u>	<u>102</u>	<u>43,007</u>
民國102年1月1日	\$ 37,175	121	-	37,296
借記(貸記)損益表	1,252	271	-	1,523
民國102年12月31日	<u>\$ 38,427</u>	<u>392</u>	<u>-</u>	<u>38,819</u>

	未實現 存貨跌 價損失		合計
		其他	
民國103年1月1日	\$ 313	1,785	2,098
借記(貸記)損益表	-	(14)	(14)
國外營運機構財務報表 換算之兌換差額	-	(166)	(166)
民國103年12月31日	<u>\$ 313</u>	<u>1,605</u>	<u>1,918</u>
民國102年1月1日	\$ 313	1,764	2,077
借記(貸記)損益表	-	166	166
國外營運機構財務報表 換算之兌換差額	-	(145)	(145)
民國102年1月1日	<u>\$ 313</u>	<u>101</u>	<u>2,098</u>

3.本公司營利事業所得稅結算申報已奉稽徵機關核定至民國九十八年度。

4.本公司兩稅合一相關資訊如下：

	103.12.31	102.12.31
屬民國八十六年度以前之未分配盈餘	\$ -	-
屬民國八十七年度以後之未分配盈餘	468,441	335,786
	<u>\$ 468,441</u>	<u>335,786</u>
可扣抵稅額帳戶餘額	<u>\$ 43,508</u>	<u>32,500</u>
對中華民國居住者盈餘分配之稅額扣抵比率	<u>103年度(預計) 16.16%</u>	<u>102年度(實際) 15.25%</u>



## 邦特生物科技股份有限公司及其子公司合併財務報告附註(續)

### (十一)資本及其他權益

#### 1.普通股股本

民國一〇三年及一〇二年十二月三十一日，本公司額定股本總額均為1,200,000千元，每股面額10元，已發行股份分別為85,616千股及83,777千股。前述實收股本總額皆為普通股，所有已發行股份之股款均已收款。

合併公司民國一〇三年度及一〇二年度流通在外股數調節表如下：

(以千股表達)

	普 通 股	
	103年度	102年度
1月1日期初餘額	83,777	78,277
現金增資	-	5,500
可轉換公司債轉換	1,839	-
12月31日期末餘額	<b>\$ 85,616</b>	<b>83,777</b>

#### 1.普通股之發行

本公司於民國一〇二年八月九日經董事會決議現金發行新股，每股面額10元，計5,500千股，每股發行價格42元。此項增資案業經金管會核准，並以民國一〇二年十月十五日為增資基準日，所有發行股份之股款均已收取，且相關法定登記程序已辦理完竣。

本公司民國一〇三年度可轉換公司債轉換普通股1,839千股(已交付)，其中1,543千股及296千股每股轉換價格分別為56元及54.6元，計86,408千元及16,216千元，除其中441千股、921千股及255千股分別經董事會決議以民國一〇三年五月、九月及十一月為發行新股增資基準日並已辦理法定登記程序外，餘發行新股增資基準日尚待本公司董事會決議。

#### 2.資本公積

本公司資本公積餘額內容如下：

	103.12.31	102.12.31
發行股票溢價	\$ 341,865	259,003
轉換公司債－認股權	1,001	2,790
	<b>\$ 342,866</b>	<b>261,793</b>

依民國一〇一年一月修正之公司法規定，資本公積需優先填補虧損後，始得按股東原有股份之比例以已實現之資本公積發給新股或現金。前項所稱之已實現資本公積，包括超過票面金額發行股票所得之溢額及受領贈與之所得。依發行人募集與發行有價證券處理準則規定，得撥充資本之資本公積，每年撥充之合計金額，不得超過實收資本額10%。

## 邦特生物科技股份有限公司及其子公司合併財務報告附註(續)

### 3.保留盈餘

依本公司章程規定，公司年度決算如有盈餘，應先依法提繳稅款，彌補歷年虧損，並提10%為法定盈餘公積，另依相關法令提列特別盈餘公積(若屬於金融商品之未實現損益，其轉回時，亦依相關規定轉回)，就其餘額(以下同)由董事會擬具分配議案提請股東會決議分配或保留之，惟分配時，應就其餘額按下列百分比分配之：

- (1)董事及監察人酬勞為2%。
- (2)員工紅利為10%。
- (3)其餘為股東紅利。惟股東會得決議將全部或一部作為本公司保留盈餘。

本公司所屬產業正值成長期，為求公司永續發展目的，正積極開發及引進新產品，且未來數年皆有擴充生產線之計劃暨資金之需求，擬採平衡股利政策，適度以股票股利(含盈餘及資本公積配股)或現金股利方式發放。原則上，公司股利發放數額以當年度盈餘(依規定提存及分派董監酬勞、員工紅利後之盈餘)，經董事會參酌營運狀況及資金需求擬具盈餘分派議案經股東會通過。其發放以20%以上以現金股利為之，惟若未來有重大資本支出計劃(同年度購置固定資產或投資海外生產據點總金額超過實收資本額10%以上時)，得經股東大會同意，全數以股票股利發放之。當董事會決議發放股利時，若本公司普通股股價於證券櫃檯買賣市場前一日收盤價低於面額，得全部或一部發放現金股利。

#### (1)法定盈餘公積

依民國一〇一年一月修正之公司法規定，公司應就稅後純益提撥10%為法定盈餘公積，直至與資本總額相等為止。公司無虧損時，得經股東會決議，以法定盈餘公積發給新股或現金，惟以該項公積超過實收資本額25%之部分為限。

#### (2)特別盈餘公積

依金管會民國一〇一年四月六日金管證發字第1010012865號令規定，本公司於分派可分配盈餘時，就當年度發生之帳列其他股東權益減項淨額，自當期損益與前期未分配盈餘提列相同數額之特別盈餘公積；屬前期累積之其他股東權益減項金額，則自前期未分配盈餘提列相同數額之特別盈餘公積不得分派。嗣後其他股東權益減項數額有迴轉時，得就迴轉部份分派盈餘。

## 邦特生物科技股份有限公司及其子公司合併財務報告附註(續)

### (3) 盈餘分配

本公司民國一〇三年度及一〇二年度員工紅利估列金額分別為26,267千元及19,526千元，董事及監察人酬勞估列金額分別為5,253千元及3,905千元，係以本公司民國一〇三年度及一〇二年度稅後淨利及公司章程所訂之盈餘分配方式、順序及員工紅利及董事及監察人酬勞分配成數為估計基礎，並列報為民國一〇三年度及一〇二年度之營業費用。若嗣後股東會決議實際配發金額與估計數有差異時，則列為會計估計變動，列為股東會決議年度之損益。如股東會決議採股票發放員工紅利，股票紅利之股數計算基礎係依據股東會決議日前一日收盤價並考量除權除息之影響。

本公司民國一〇二年度及一〇一年度配發之員工紅利分別為19,526千元及14,343千元，董事及監察人酬勞估列金額分別為3,905千元及2,869千元，與實際配發情形並無差異，相關資訊可至公開資訊觀測站等管道查詢之。

本公司分別於民國一〇三年五月十四日及民國一〇二年六月二十四日經股東常會決議民國一〇二年度及一〇一年度盈餘分配，有關分派予業主之股利如下：

	101年度		100年度	
	配股率(元)	金額	配股率(元)	金額
分派予普通股業主之股利：				
現金	\$ 1.80	<u>150,798</u>	1.60	<u>125,243</u>

### 4. 其他權益

	國外營運機構 財務報表換算 之兌換差額	備供出售 金融商品未實現 (損)益
民國103年1月1日	\$ (2,760)	(1,156)
換算國外營運機構資產所產生之兌換差額	25,193	-
備供出售金融資產未實現損益	-	151
民國103年12月31日餘額	<u>\$ 22,433</u>	<u>(1,005)</u>
民國102年1月1日	\$ (9,653)	(7,476)
換算國外營運機構資產所產生之兌換差額	6,893	-
備供出售金融資產未實現損益	-	6,320
民國102年12月31日餘額	<u>\$ (2,760)</u>	<u>(1,156)</u>

邦特生物科技股份有限公司及其子公司合併財務報告附註(續)

(十二)每股盈餘

民國一〇三年度及一〇二年度，本公司計算基本每股盈餘及稀釋每股盈餘之計算如下：

1.基本每股盈餘

	103年度	102年度
歸屬於本公司普通股權益持有人之淨利	\$ 290,902	215,224
普通股加權平均流通在外股數	84,833	79,422
基本每股盈餘(單位：新台幣元)	\$ 3.43	2.71

2.稀釋每股盈餘

	103年度	102年度
歸屬於本公司普通股權益持有人之淨利	\$ 290,902	215,224
可轉換公司債之利息費用	1,341	277
歸屬於本公司普通股權益持有人之淨利(稀釋)	\$ 292,243	215,501
普通股加權平均流通在外股數(基本)	84,833	79,422
員工分紅之影響	493	448
可轉換公司債之影響	2,107	760
普通股加權平均流通在外股數(稀釋)	87,433	80,630
稀釋每股盈餘(單位：新台幣元)	\$ 3.34	2.67

(十三)收入

	103年度	102年度
商品銷售	\$ 1,122,264	954,967
勞務提供	1,472	626
其他營業收入	784	3,495
減：銷貨退回及折讓	(852)	(1,205)
	\$ 1,123,668	957,883

邦特生物科技股份有限公司及其子公司合併財務報告附註(續)

(十四)營業外收入及支出

1.其他收入

	<u>103年度</u>	<u>102年度</u>
利息收入		
附買回債券配息	\$ 3,386	2,514
基金配息	461	413
押金設算	13	9
銀行存款	2,766	1,081
補助收入	10,267	10,265
賠償收入	335	58
其他	2,413	1,115
	<u>\$ 19,641</u>	<u>15,455</u>

2.其他利益及損失

	<u>103年度</u>	<u>102年度</u>
外幣兌換利益	\$ 22,372	6,954
處分備供出售金融資產之淨損失	-	(6,249)
透過損益按公允價值衡量之金融資產淨損失	(909)	(241)
其他	(157)	(1,200)
	<u>\$ 21,306</u>	<u>(736)</u>

3.財務成本

	<u>103年度</u>	<u>102年度</u>
利息費用－銀行借款	\$ (2,540)	(1,891)
－公司債	(288)	(590)
	<u>\$ (2,828)</u>	<u>(2,481)</u>

(十五)其他綜合損益組成部分之重分類調整

合併公司民國一〇三年度及一〇二年度之其他綜合損益組成部分之重分類調整明細如下：

	<u>103年度</u>	<u>102年度</u>
備供出售金融資產		
當年度產生之公允價值淨變動數	\$ 151	6,320
公允價值淨變動數重分類至損益	-	-
認列於其他綜合損益之公允價值淨變動數	<u>\$ 151</u>	<u>6,320</u>

邦特生物科技股份有限公司及其子公司合併財務報告附註(續)

(十六)金融工具

1.金融工具之種類

(1)金融資產

	<u>103.12.31</u>	<u>102.12.31</u>
透過損益按公允價值衡量之 金融資產－流動	178,756	199,914
透過損益按公允價值衡量之 金融資產－非流動	63	256
備供出售金融資產－非流動	547	396
放款及應收款：		
現金及約當現金	840,215	750,931
應收票據	53,928	53,776
應收帳款	121,408	124,107
其他金融資產－流動	2,619	832
其他金融資產－非流動	2,477	711
小計	<u>1,020,647</u>	<u>930,357</u>
合計	<u><b>\$ 1,200,013</b></u>	<u><b>1,130,923</b></u>

(2)金融負債

	<u>103.12.31</u>	<u>102.12.31</u>
金融負債：		
短期借款	\$ 33,319	914
應付票據	26,080	20,266
應付帳款	48,935	37,595
應付費用	74,799	58,768
應付設備款	4,096	9,711
長期借款	106,718	-
應付公司債	56,407	154,208
合計	<u><b>\$ 350,354</b></u>	<u><b>281,462</b></u>

## 邦特生物科技股份有限公司及其子公司合併財務報告附註(續)

### 2.信用風險

#### (1)信用風險之暴險

金融資產之帳面金額代表最大信用暴險金額。民國一〇三年及一〇二年十二月三十一日之最大信用暴險金額分別為1,200,013千元及1,130,923千元。

#### (2)信用風險集中情況

當金融商品交易相對人顯著集中於少數交易對象，或金融商品交易相對人未顯著集中於少數交易對象，但交易對象大多從事類似之商業活動，且具有類似之經濟特質，使其履行合約之能力受到經濟或其他狀況之影響亦相類似時，則發生信用風險顯著集中之情形。合併公司應收票據及帳款集中於少數交易對象如下：

		佔合併 公司應 收款項 %
	金 額	
<u>103.12.31</u>		
A公司	\$ 33,661	19
<u>102.12.31</u>		
A公司	\$ 34,782	20
B公司	18,335	10
	\$ 53,117	30

### 2.流動性風險

下表為金融負債之合約到期日，包含估計利息但不包含淨額協議之影響。

	帳面金額	合 約					
		現金流量	6個月以內	6-12個月	1-2年	2-5年	超過5年
<b>103年12月31日</b>							
非衍生金融負債							
短期借款	\$ 33,319	33,494	33,494	-	-	-	-
一年內到期之長期負債	3,953	4,021	-	4,021	-	-	-
應付票據	26,080	20,266	20,266	-	-	-	-
應付帳款	48,935	48,935	48,935	-	-	-	-
應付費用	74,799	74,799	74,799	-	-	-	-
應付設備款	4,096	4,096	4,096	-	-	-	-
應付公司債	56,407	56,407	56,407	-	-	-	-
長期借款	102,765	111,727	-	15,061	51,483	45,183	-
	<b>\$ 350,354</b>	<b>353,745</b>	<b>237,997</b>	<b>19,082</b>	<b>51,483</b>	<b>45,183</b>	<b>-</b>
<b>102年12月31日</b>							
非衍生金融負債							
短期借款	\$ 914	918	918	-	-	-	-
應付票據	20,266	20,266	20,266	-	-	-	-
應付帳款	37,595	37,595	37,595	-	-	-	-
應付費用	58,768	58,780	58,780	-	-	-	-
應付設備款	9,711	9,711	9,711	-	-	-	-
應付公司債	154,208	154,208	-	-	-	154,208	-
	<b>\$ 281,462</b>	<b>281,478</b>	<b>127,270</b>	<b>-</b>	<b>-</b>	<b>154,208</b>	<b>-</b>

## 邦特生物科技股份有限公司及其子公司合併財務報告附註(續)

合併公司並不預期到期日分析之現金流量發生時點會顯著提早，或實際金額會有顯著不同。

### 3. 匯率風險

#### (1) 匯率風險之暴險

合併公司暴露於重大外幣匯率風險之金融資產及負債如下：

	103.12.31			102.12.31		
	外幣	匯率	台幣	外幣	匯率	台幣
<u>金融資產</u>						
<u>貨幣性項目</u>						
美金	\$ 11,842	31.62	374,475	4,713	29.88	140,819
歐元	335	38.55	12,914	683	41.30	28,202
日幣	4,867	0.2653	1,291	20,173	0.2851	5,751
披索	11,212	0.6803	7,926	2,162	0.6803	1,471
人民幣	24,089	5.1009	122,878	95	4.8810	468
<u>金融負債</u>						
<u>貨幣性項目</u>						
美金	325	29.56	10,281	269	29.88	8,046
歐元	63	39.90	2,442	72	41.30	2,983
日幣	30,548	0.3026	8,103	20,988	0.2851	5,984

#### (2) 敏感性分析

合併公司之匯率風險主要來自於以外幣計價之現金及約當現金、應收帳款及應付帳款等，於換算時產生外幣兌換損益。於民國一〇三年及一〇二年十二月三十一日當新台幣相對於美金、歐元及日圓貶值或升值1%，而其他所有因素維持不變之情況下，民國一〇三年度及一〇二年度之稅後淨利將分別增加或減少4,139千元及1,325千元。兩期分析係採用相同基礎。

### 4. 利率分析

合併公司之金融資產及金融負債利率暴險請參閱本附註之流動性風險管理中說明。

下列敏感度分析係依非衍生工具於報導日之利率暴險而決定。對於浮動利率負債，其分析方式係假設報導日流通在外之負債金額於整年度皆流通在外。合併公司內部向主要管理階層報告利率時所使用之變動率為利率增加或減少1%，此亦代表管理階層對利率之合理可能變動範圍之評估。

若利率增加或減少1%，在所有其他變數維持不變之情況下，合併公司民國一〇三年度及一〇二年度之稅後淨利將減少或增加1,162千元及8千元，主因係合併公司之變動利率借款。



## 邦特生物科技股份有限公司及其子公司合併財務報告附註(續)

### 5.公允價值

#### (1)公允價值與帳面金額

合併公司之管理階層認為合併公司所有之金融資產及金融負債於本合併財務報表中之帳面金額趨近於其公允價值。

#### (2)衡量公允價值所採用之評價技術及假設

合併公司對金融資產及金融負債之公允價值係依下列方式決定：

- A.上市(櫃)公司股票等係具標準條款與條件並於活絡市場交易之金融資產，其公允價值係分別參照市場報價決定。
- B.除上述外之其他金融資產及金融負債之公允價值，係依照以現金流量折現分析為基礎之一般公認定價模式決定。

#### (2)公允價值層級

下表按評價方式，分析以公允價值衡量之金融工具。各公允價值層級定義如下：

- A.第一級：相同資產或負債於活絡市場之公開報價(未經調整)。
- B.第二級：除包含於第一級之公開報價外，資產或負債之輸入參數係直接(即價格)或間接(即由價格推導而得)可觀察。
- C.第三級：資產或負債之輸入參數非基於可觀察之市場資料(非可觀察參數)。

	第一級	第二級	第三級	合計
<b>103年12月31日</b>				
透過損益按公允價值衡量之				
金融資產－流動				
持有供交易	\$ 43,099	-	-	43,099
指定透過損益按公允價值衡量	135,657	-	-	135,657
透過損益按公允價值衡量之				
金融資產－非流動				
	-	63	-	63
備供出售金融資產				
國內上市(櫃)股票	547	-	-	547
	<b>\$ 179,303</b>	<b>63</b>	<b>-</b>	<b>179,366</b>

邦特生物科技股份有限公司及其子公司合併財務報告附註(續)

	第一級	第二級	第三級	合 計
<b>102年12月31日</b>				
透過損益按公允價值衡量之 金融資產－流動				
持有供交易	\$ 63,973	-	-	63,973
指定透過損益按公允價值衡量	135,941	-	-	135,941
透過損益按公允價值衡量之 金融資產－非流動	-	256	-	256
備供出售金融資產				
國內上市(櫃)股票	396	-	-	396
	<b>\$ 200,310</b>	<b>256</b>	<b>-</b>	<b>200,566</b>

(十七)財務風險管理

1.概 要

合併公司因金融工具之使用而暴露於下列風險：

- (1)信用風險
- (2)流動性風險
- (3)市場風險

本附註表達合併公司上述各項風險之暴險資訊、合併公司衡量及管理風險之目標、政策及程序。進一步量化揭露請詳合併財務報告各該附註。

2.風險管理架構

董事會全權負責成立及監督合併公司之風險管理架構。董事會則由董事長及總經理負責發展及控管合併公司之風險管理政策，並定期向董事會報告其運作。

合併公司之風險管理政策之建置係為辨認及分析合併公司所面臨之風險，及設定適當風險限額及控制，並監督風險及風險限額之遵循。風險管理政策及系統係定期覆核以反映市場情況及合併公司運作之變化。合併公司透過訓練、管理準則及作業程序，以發展有紀律且具建設性之控制環境，使所有員工了解其角色及義務。

合併公司之董事會監督管理階層如何監控合併公司風險管理政策及程序之遵循，及覆核合併公司對於所面臨風險之相關風險管理架構之適當性。內部稽核人員協助合併公司董事會扮演監督角色。該等人員進行定期及例外覆核風險管理控制及程序，並將覆核結果報告予董事會。

## 邦特生物科技股份有限公司及其子公司合併財務報告附註(續)

### 3.信用風險

信用風險係合併公司因客戶或金融工具之交易對手無法履行合約義務而產生財務損失之風險，主要來自於合併公司應收客戶之帳款及證券投資。

#### (1)應收帳款及其他應收款

合併公司之信用風險暴險主要受每一客戶個別狀況影響。惟管理階層亦考量合併公司客戶基礎之統計資料，包括客戶所屬產業及國家之違約風險，因這些因素可能會影響信用風險。合併公司民國一〇三年度及一〇二年度之收入未有地區信用風險顯著集中之情形。

合併公司已建立授信政策，依該政策合併公司在給予標準之付款及運送條件及條款前，須針對每一新客戶個別分析其信用評等。採購限額依個別客戶建立，係代表無須經董事會核准之最大未收金額。此限額經定期覆核。

合併公司設置有備抵減損帳戶以反映對應收帳款及其他應收款及投資已發生損失之估計。備抵帳戶主要組成部分包含了與個別重大暴險相關之特定損失組成部分，及為了相似資產群組之已發生但尚未辨認之損失所建立之組合損失組成部分。組合損失備抵帳戶係根據相似金融資產之歷史付款統計資料決定。

#### (2)投 資

銀行存款、固定收益投資及其他金融工具之信用風險，係由合併公司財務部門衡量並監控。由於合併公司之交易對象及履約他方均係信用良好之銀行及具投資等級及以上之金融機構、公司組織及政府機關，無重大之履約疑慮，故無重大之信用風險。

#### (3)保 證

合併公司政策規定僅能提供財務保證予完全擁有之子公司。截至民國一〇三年及一〇二年十二月三十一日止，合併公司均無提供任何背書保證。

### 4.流動性風險

流動性風險係合併公司無法交付現金或其他金融資產以清償金融負債，未能履行相關義務之風險。合併公司管理流動性之方法係盡可能確保合併公司在一般及具壓力之情況下，皆有足夠之流動資金以支應到期之負債，而不致發生不可接受之損失或使合併公司之聲譽遭受到損害之風險。

合併公司使用作業基礎成本制以估計其產品及服務之成本，以協助合併公司監控現金流量需求及最適之投資現金報酬。一般而言，合併公司確保有足夠之現金以支應六十天之預期營運支出需求，包括金融義務之履行，但排除極端情況下無法合理預期的潛在影響，如：自然災害。另外，本公司於民國一〇三年及一〇二年十二月三十一日未使用之借款額度為588,603千元及80,549千元。

## 邦特生物科技股份有限公司及其子公司合併財務報告附註(續)

### 5. 市場風險

市場風險係指市場利率、匯率及金融商品價格變動，而使合併公司因從事相關交易而遭受之可能損失。為管理匯率風險，合併公司將持有之外幣淨部位維持於一定限額內。

合併公司透過損益按公允價值衡量之金融資產－流動及備供出售金融資產－非流動為上市(櫃)公司股票及信託基金，故市場價格變動終將使投資價值波動。為管理市場風險，合併公司從事之金融商品投資均選擇信譽良好之證券投資信託公司，透過專業經理人管理市場風險。

合併公司具利率變動之公平價值風險之金融資產為銀行存款；金融負債為長期借款，該相關金融資產因利率變動對公平價值之影響並不重大。

### (十八) 資本管理

董事會之政策係維持健全之資本基礎，以維繫投資人、債權人及市場之信心以及支持未來營運之發展。合併公司係以負債資本比率為基礎控管資本。該比率係以淨負債除以資本總額計算。淨負債係資產負債表所列示之負債總額減去現金及約當現金。資本總額係權益之全部組成部分(亦即股本、資本公積、保留盈餘及其他權益)加上淨負債。

報導日之負債資本比率如下：

	<u>103.12.31</u>	<u>102.12.31</u>
負債總額	\$ 465,206	381,057
減：現金及約當現金	840,215	750,931
淨負債(資產)	<u>\$ (375,009)</u>	<u>(369,874)</u>
權益總額	<u>\$ 1,506,670</u>	<u>1,246,027</u>
負債資本比率	<u>(25)%</u>	<u>(30)%</u>

## 七、關係人交易

### (一) 母公司與最終控制者

本公司為合併公司及合併公司之子公司之最終控制者。

### (二) 主要管理階層人員報酬

主要管理階層人員報酬

	<u>103年度</u>	<u>102年度</u>
短期員工福利	21,278	18,053
退職後福利	999	994
	<u>\$ 22,277</u>	<u>19,047</u>

邦特生物科技股份有限公司及其子公司合併財務報告附註(續)

八、質押之資產

資產名稱	抵質押擔保標的	103.12.31	102.12.31
其他金融資產－流動：			
受限制銀行存款	購料履約保證金	\$ 601	601
不動產、廠房及設備：			
土地	長期借款額度	91,834	91,834
房屋及建築	長期借款額度	223,379	231,291
機器設備	長期借款額度	54,443	67,656
		<u>\$ 370,257</u>	<u>391,382</u>

九、重大或有負債及未認列之合約承諾

(一)重大未認列之合約承諾：

- 1.民國一〇三年及一〇二年十二月三十一日十二月三十一日，合併公司已開立未使用之信用狀餘額分別為1,256千元及46千元。
- 2.民國一〇三年及一〇二年十二月三十一日，合併公司因銀行長期借款及履約保證所開立之保證票據分別為154,950千元及162,000千元。
- 3.為新建廠房及增購機器設備與國內外廠商簽訂各種工程及增購機器設備合約，合併公司於民國一〇三年及一〇二年十二月三十一日契約總價分別為340,595千元及369,613千元，分別已支付276,810千元及134,092千元，列於未完工程與預付設備款。
- 4.合併公司於民國九十年三月至九十一年十月間因新產品技術開發及研究而簽訂若干技術研究合約，其主要內容概述如下：
  - (1)研究期間：一年至二年不等。
  - (2)合約總價：1,745千元至4,500千元不等。
  - (3)此外依合約規定合併公司因使用該技術而製造之產品，應自合併公司開始銷售該產品之日起五年至十五年內，以每半年或每年為一期支付權利金，權利金之金額等於各期合併公司銷售該產品之百分之一至三。

十、重大之災害損失：無。

十一、重大之期後事項：無。

邦特生物科技股份有限公司及其子公司合併財務報告附註(續)

十二、其他

員工福利、折舊、折耗及攤銷費用功能別彙總如下：

功 能 別 性 質 別	103年度			102年度		
	屬於營業 成本者	屬於營業 費用者	合 計	屬於營業 成本者	屬於營業 費用者	合 計
員工福利費用						
薪資費用	131,867	80,684	212,551	117,905	65,233	183,138
勞健保費用	12,865	4,400	17,265	11,471	3,686	15,157
退休金費用	5,663	2,961	8,624	5,162	2,782	7,944
其他員工福利費用	6,024	5,362	11,386	5,600	4,992	10,592
折舊費用	64,691	988	65,679	66,287	1,091	67,378
折耗費用	-	-	-	-	-	-
攤銷費用	312	418	730	415	503	918

十三、附註揭露事項

(一)重大交易事項相關資訊

民國一〇三年合併公司依證券發行人財務報告編製準則之規定，應再揭露之重大交易事項相關資訊如下：

1. 資金貸與他人：附表一。
2. 為他人背書保證：附表二。
3. 期末持有有價證券情形(不包含投資子公司、關聯企業及合資控制部分)：附表三。
4. 累積買進或賣出同一有價證券之金額達新台幣三億元或實收資本額百分之二十以上：無。
5. 取得不動產之金額達新台幣三億元或實收資本額百分之二十以上：無。
6. 處分不動產之金額達新台幣三億元或實收資本額百分之二十以上：無。
7. 與關係人進、銷貨之金額達新台幣一億元或實收資本額百分之二十以上者：無。
8. 應收關係人款項達新台幣一億元或實收資本額百分之二十以上：無。
9. 從事衍生工具交易：無。
10. 母子公司間業務關係及重要交易往來情形：附表四。

(二)轉投資事業相關資訊：附表五。

(三)大陸投資資訊：無。

## 邦特生物科技股份有限公司及其子公司合併財務報告附註(續)

### 十四、部門資訊

#### (一)一般性資訊

合併公司應報導部門如下：

- 1.第一事業部：係製造洗腎相關產品，銷售予全球各經銷商與零售商。
- 2.第二事業部：係從事醫療導管與藥品用軟袋之製造與銷售，供各醫療機構使用。
- 3.第三事業部：係從事醫療級關鍵零組件與體內導管之製造與銷售，供各醫療機構使用。
- 4.其他：係薩摩亞BIOTEQUE公司、中得投資公司、菲律賓邦特公司、BONTEQ公司及銷售予非持續性客戶，主係從事轉投資業務、專營投資證券業務及銷售零件供非持續性客戶使用。

合併公司之應報導部門係以提供不同產品及勞務之事業單位。由於每一事業單位需要不同技術及行銷策略，故須分別管理。

#### (二)應報導部門資訊及其衡量基礎與調節之資訊

合併公司未分攤所得稅費用(利益)或非經常發生之損益至應報導部門。此外，並非所有應報導部門之損益均包含折舊與攤銷外之重大非現金項目。報導之金額與營運決策者使用之報告一致。

除每一營運部門之退休金費用係以現金基礎認列及衡量外，營運部門之會計政策皆與附註四所述之重要會計政策彙總相同。合併公司營運部門損益係以稅前營業損益衡量，並作為評估績效之基礎。合併公司將部門間之銷售及移轉，視為與第三人間之交易，以成本加成衡量。

合併公司營運部門資訊及調節如下：

	103年度					合計
	第一事業部	第二事業部	第三事業部	其他部門	調整及銷除	
收入：						
來自外部客戶收入	\$ 469,125	263,112	382,273	9,158	-	1,123,668
部門間收入	-	3,387	-	-	(3,387)	-
利息收入	-	-	-	6,626	-	6,626
收入總計	<b>\$ 469,125</b>	<b>266,499</b>	<b>382,273</b>	<b>15,784</b>	<b>(3,387)</b>	<b>1,130,294</b>
利息費用	\$ -	-	-	2,828	-	2,828
折舊與攤銷	19,098	34,009	12,380	922	-	66,409
應報導部門損益	<b>\$ 66,464</b>	<b>63,644</b>	<b>172,595</b>	<b>33,734</b>	-	<b>336,437</b>

邦特生物科技股份有限公司及其子公司合併財務報告附註(續)

	102年度					合 計
	第一 事業部	第二 事業部	第三 事業部	其他部門	調 整 及銷除	
收 入：						
來自外部客戶收入	\$ 433,439	222,568	292,677	9,199	-	957,883
部門間收入	-	3,403	-	-	(3,403)	-
利息收入	-	-	-	4,017	-	4,017
收入總計	<b>\$ 433,439</b>	<b>225,971</b>	<b>292,677</b>	<b>13,216</b>	<b>(3,403)</b>	<b>961,900</b>
利息費用	\$ -	-	-	2,481	-	2,481
折舊與攤銷	18,818	21,254	28,117	107	-	68,296
應報導部門損益	<b>\$ 50,809</b>	<b>46,422</b>	<b>131,929</b>	<b>19,545</b>	<b>-</b>	<b>248,705</b>

上述應報導部門資訊重大調節項目說明如下：

民國一〇三年度及一〇二年度應報導部門損益分別應消除部門間淨利3,387千元及3,403千元。

(三)企業整體資訊

1.產品別及勞務別資訊

合併公司來自外部客戶收入資訊如下：

產品及勞務名稱	103年度	102年度
血液迴路管	\$ 250,374	246,754
TPU導管	226,625	187,808
藥用軟袋	213,371	182,260
穿 刺 針	125,239	91,603
外 科 管	115,314	88,819
關鍵零組件	101,491	82,980
其 他	91,254	77,659
	<b>\$ 1,123,668</b>	<b>957,883</b>



## 2.地區別資訊

合併公司地區別資訊如下，其中收入係依據客戶所在地理位置為基礎歸類，而非流動資產則依據資產所在地理位置歸類。

來自外部客戶收入

地 區	103年度	102年度
台 灣	\$ 247,799	261,613
中國大陸	94,056	78,547
巴 西	145,032	58,813
美 國	81,377	49,075
其他國家	555,404	509,835
	<b>\$ 1,123,668</b>	<b>957,883</b>

非流動資產：

地 區	103年度	102年度
台 灣	\$ 637,975	652,502
菲 律 賓	359,318	102,170
	<b>\$ 997,293</b>	<b>754,672</b>

## 3.重要客戶資訊

	103年度	102年度
合併公司總收入中來自第一事業部之A公司金額	\$ 126,786	130,363

附表一 資金貸與他人：

編號	貸出資金之公司	貸與對象	往來科目	是否為關係人	本期最高金額(註3)	期末餘額(註3)	實際動支金額(註4)	利率區間	資金貸與性質(註1)	業務往來金額	有短期融通資金必要之原因	提列備抵呆帳金額	擔保品		對個別對象資金貸與限額(註2)	資金貸與總限額(註2)
													名稱	價值		
1	陸摩亞 BIOTEQUE 公司	菲律賓邦特公司BMPI	其他應收款	是	94,860	94,860	94,860	2.00%	2	-	營運週轉	-	無	-	260,228 (註2)	260,228 (註2)

註1：資金貸與性質之說明如下：

- 1.有業務往來者。
- 2.有短期融通資金之必要者。

註2：母公司直接及間接持有表決權股份百分之百之國外子公司間，從事資金貸與總額不得超過貸與公司淨值之限額。

註3：本期最高餘額及期末餘額均係董事會通過之資金貸與額度。

註4：已於合併財務報表內沖銷。

附表二 為他人背書保證：

編號	背書保證者 公司名稱	被背書保證對象		對單一企業 背書保證限額 (註1)	本期最高背 書保證餘額	期末背書 保證餘額	實際動支 金額	以財產擔保之 背書保證金額	累計背書保證金 類佔最近期財務 報表淨值之比率	背書保證 最高限額(註1)	屬母公司 對子公司 背書保證	屬子公司 對母公司 背書保證	屬對大陸 地區背背 保證
		公司名稱	關係										
1	本公司	菲律賓邦特公司 BMPI	子公司	256,849	105,000	105,000	105,000	-	5.58%	428,082	是	否	否
2	本公司	薩摩亞BIOTEQUE 公司	子公司	256,849	107,030	107,030	-	-	5.69%	428,082	是	否	否

註1：背書保證作業程序：

1. 本公司對外背書保證責任之總額以不超過實收資本額百分之五十為限；本公司及子公司整體得為背書保證之總額以不超過本公司淨值百分之五十為限。

2. 對單一企業背書保證責任之限額以實收資本額百分之三十為限；本公司及子公司整體為單一企業背書保證之總額以不超過本公司淨值百分之三十為限。

附表三 期末持有有價證券情形：

單位：千股／千單位

持有之公司	有價證券種類及名稱	與有價證券發行人之關係	帳列科目	期		末		期中最高持股		備註
				股數或單位數	帳面金額	持股比率(%)	公允價值(註)	股數	持股比率(%)	
本公司	受益憑證： 群益安穩貨幣市場基金	無	透過損益按公允價值衡量之金融資產—流動	641	10,042	-	10,157	641	-	
"	元大寶來萬泰貨幣市場基金	"	"	2,497	35,935	-	37,180	2,497	-	
"	富蘭克林華美貨幣市場基金	"	"	2,992	30,000	-	30,339	2,992	-	
"	兆豐國際寶鑽貨幣市場基金	"	"	2,894	35,055	-	35,609	2,894	-	
	華頓平安貨幣市場基金	"	"	1,970	22,000	-	22,372	1,970	-	
	合			133,032			<u>135,657</u>			
	股			2,625						
	評價利益			<u>135,657</u>						
本公司	邦英科技(股)公司	無	以成本衡量之金融資產—非流動	300	-	15.00	-	300	15.00	
本公司	新利虹科技(股)公司	"	備供出售金融資產—非流動	53	1,552	0.04	<u>547</u>	53	0.04	
	未實現損失				(1,005)					
	合				<u>547</u>					

單位：千股／千單位

持有之公司	有價證券種類及名稱	與有價證券發行人之關係	帳列科目	期			末		備註
				股數或單位數	帳面金額	持股比率(%)	公允價值(註)	期中最高持股比率(%)	
中得投資公司	股票： 中鋼	無	透過損益按公允價值衡量之金融資產	11	351	-	289	11	-
"	聯電	"	"	10	152	-	148	10	-
"	力麗	"	"	132	1,683	-	1,204	132	-
"	台新	"	"	1	9	-	12	1	-
"	智邦	"	"	10	182	-	60	20	-
"	正威	"	"	10	660	-	495	10	-
"	威強電	"	"	11	653	-	532	11	-
"	鴻海	"	"	21	1,904	-	1,846	46	-
"	嘉聯益	"	"	29	1,247	-	931	35	-
"	亞洲光	"	"	14	634	-	560	15	-
"	云辰	"	"	5	190	-	189	10	-
"	景碩	"	"	4	435	-	422	4	-
"	國泰金	"	"	15	704	-	704	15	-
	評價損失合計				8,804		<u>7,492</u>		
	受憑證：				(1,312)				
中得投資公司	柏瑞新企業策略債券B	無	透過損益按公允價值衡量之金融資產	378	4,000	-	3,622	378	-
"	復華新興市場高收益債券	"		412	4,000	-	2,957	412	-
	評價損失合計				8,000		<u>6,579</u>		
	RP附買回債券				(1,421)				
薩摩亞 BIOTEQUE 公司	S&P評等投資等級以上之債券	無	透過損益按公允價值衡量之金融資產	-	<u>29,028</u>	-	<u>29,028</u>	-	-

註：公允價值欄中，有公開市價者，係以會計期間最末一個營業日之收盤價計算。

附表四 母子公司間業務關係及重要交易往來情形：  
民國一〇三年度母子公司間業務關係及重要交易往來情形：

編號	交易人名稱	交易往來對象	與交易人之關係(註1)	交易往來情形			
				科目	金額(註2)	交易條件	佔合併總營收或總資產之比率
1	薩摩亞BIOTEQUE公司	菲律賓邦特公司	3	其他應收款	94,860	利率2%	4.04%
2	本公司	菲律賓邦特公司	1	其他應收款	23,032	-	0.98%

註1：與交易人之關係種類標示如下：

1. 母公司對子公司
2. 子公司對母公司
3. 子公司對子公司

註2：已於合併財務報表沖銷。

附表五 被投資公司名稱、所在地區...等相關資訊轉投資事業相關資訊：

單位：千股

投資公司 名稱	被投資公司 名稱	所在地區	主要營 業項目	原始投資金額		期末持有		被投資公司 本期損益	本期認列之 投資損益(註)	期中最高持股		備 註
				103.12.31	102.12.31	股數	比率%			帳面金額(註)	股數	
本公司	薩摩亞BIOTEQU 公司	Samoa	從事轉投資業 務	16,349	16,349	500	100	2,857	2,857	500	-	本公司之 子公司
"	中得投資公司	台北市	專營投資證券 業務	28,800	28,800	2,880	100	(644)	(644)	2,880	-	"
"	菲律賓邦特公司	菲律賓	醫療器材製造 、買賣	230,895	230,895	3,329	100	(13,446)	(13,446)	3,329	-	"
菲律賓邦特 公司	BONTEQ公司	菲律賓	醫療器材買賣	6,801	-	100	100	(265)	(265)	100	-	本公司之 孫公司

註：已於合併財務報表沖銷。

六、公司及其關係企業最近年度及截至年報刊印日止，如有發生財務週轉困難情事，對本公司財務狀況之影響：無。



## 柒、財務狀況及經營結果之檢討分析與風險事項

### 一、財務狀況之檢討與分析表

財務狀況比較分析表

單位：新臺幣千元

項 目	年 度	103 年度	102 年度	差 異	
				金 額	%
流動資產		1,344,587	1,238,825	105,762	8.54
固定資產		924,112	711,343	212,769	29.91
無形資產		0	0	0	-
其他資產		75,099	45,427	29,672	65.32
資產總額		2,346,885	1,996,958	349,927	17.52
流動負債		256,248	180,392	75,856	42.05
長期負債		159,172	154,208	4,964	3.22
其他負債		49,786	46,457	3,329	7.17
負債總額		465,206	381,057	84,149	22.08
股本		856,164	837,769	18,395	2.20
資本公積		342,866	261,793	81,073	30.97
保留盈餘		661,221	520,255	140,966	27.10
股東權益總額		1,881,679	1,615,901	265,778	16.45
最近二年度增減比例達20%者分析說明：					
1. 固定資產增加29.91%，主要係因轉投資菲律賓公司設備增加所致。					
2. 其他資產增加65.32%，主要係因預付設備款增加所致。					
3. 流動負債增加42.05%，主要係因應付帳款及應付費用增加所致。					
4. 資本公積增加30.97%，主要係因可轉換公司債轉換所致。					
5. 保留盈餘增加27.1%，主要係因營業利益所致。					

### 二、經營結果檢討分析

經營結果比較分析表

單位：新臺幣仟元

項 目	年 度	103 年度	102 年度	增(減)金額	變動比例(%)
營業收入總額		1,124,520	955,593	168,927	17.68
減：銷貨退回及折讓		852	1,205	(353)	(29.29)
銷貨收入淨額		1,123,668	957,883	165,785	17.31

項目 \ 年度	103 年度	102 年度	增(減)金額	變動比例(%)
營業成本	648,501	571,836	76,665	13.41
營業毛利	475,167	386,047	89,120	23.09
營業費用	176,849	149,580	27,269	18.23
營業利益	298,318	236,467	61,851	26.16
營業外收入及支出	38,119	12,238	25,881	211.48
繼續營業部門稅前淨利	336,437	248,705	87,732	35.28
所得稅	45,535	33,481	12,054	36.00
繼續營業部門稅後淨利	290,902	215,224	75,678	35.16

一、最近二年度增減比例達 20%者分析說明：

- 1.銷貨退回及折讓減少 29.29%，主要係因本年度銷貨退回及折讓減少所致。
- 2.營業毛利增加 23.09%，主要係因業績訂單增加所致。
- 3.營業利益增加 26.16%，主要係因營業毛利增加所致。
- 4.營業外收入及支出增加 211.48%，主要係因外幣兌換利益增加所致。
- 5.所得稅增加 36%，主要係因獲利增加，故所得稅費用亦增加所致。

二、預計未來一年銷售數量及其依據、對公司未來財務業務之可能影響及因應計畫：

單位：萬 PCS

血液透析系列	681
體內導管系列	45
血管攝影導管系列	23
藥用軟袋系列	5,515
穿刺針系列	3,682
外科醫療耗材系列	126
關鍵零組件	38,727
其他醫療耗材	1,018

說明：主要依據市場狀況及趨勢、公司目前產能情形預估；若達此目標  
公司未來一年之營收及獲利將較去年成長。

### 三、現金流量檢討分析

(一)最近二年度流動性分析

項目 \ 年度	103 年度	102 年度	增(減)比例
現金流量比率(%)	143.89	149.92	(16.63)
現金流量允當比率(%)	90.97	89.6	10.66
現金再投資比率(%)	7.33	5.34	2.95

註：其變動之原因說明詳 P.83~84 陸、財務概況之二、最近五年財務分析之說明。

## (二)未來一年現金流動性分析

單位：新台幣千元

期初現金餘額	全年來自營業活動淨現金流量	全年現金流出量	現金剩餘(不足)數額	現金不足額之補救措施	
				投資計劃	理財計劃
840,215	400,000	482,650	757,565	無	無

### 1.本年度現金流量變動情形分析：

- (1)營業活動：預計一〇四年度因營業成長，使淨利增加。
- (2)投資活動：預計一〇四年度增加購置機器設備
- (3)融資活動：預計一〇四年度辦理現金減資及發放現金股利

### 2.預計現金不足額之補救措施及流動性分析：無

## 四、最近年度重大資本支出對財務業務之影響

本公司為因應不斷增加之營業額，並持續改善、提高產品品質，預計未來一至二年內投資下列設備，擴充現有產能。

其預估投資金額及預計產生效益列示如下：

單位：仟元

項 目	投 資 金 額	預計產生效益/年
AVF 穿刺針自動化設備	40,000	120,000
射出機/押出機擴線	36,000	72,000
模具設備	24,000	96,000
合計	100,000	288,000

## 五、最近年度轉投資政策及獲利或虧損之主要原因與其改善計劃及未來一年投資計畫

- 1.最近年度轉投資政策：本公司近年轉投資政策以保本、穩健獲利為原則。
- 2.獲利或虧損之主要原因：本公司 103 年度認列轉投資損失 11,233 仟元，係 100%投資之 SAMOA 子公司 BIOTEQUE MEDICAL CO.,LTD 102 年獲利 2,857 仟元、中得投資股份有限公司 103 年虧損 644 仟元及 BIOTEQUE MEDICAL PHIL. INC. 103 年虧損 13,446 仟元。
- 3.改善計劃：103 年度 BIOTEQUE MEDICAL PHIL. INC.尚在建廠階段，因此產虧損 13,446 仟元，預計於 104 年中旬完成建廠認證，開始營運生產。
- 4.未來一年投資計畫：自動化機器設備汰舊換新，成立菲律賓內銷公司，積極拓展東協市場。

## 六、風險事項之分析與評估

- (一)最近年度利率、匯率變動、通貨膨脹情形對公司損益之影響及未來因應措施。
- 1.利率變動對公司損益之影響及未來因應措施：本公司之資金規劃以保守穩健為原則，資金配置上首重安全之管理，並定期評估市場利率及金融資訊，以及時採取適當之因應措施。本公司視資金成本之高低及可能之報酬與風險，選擇最有利之資金運用方式，以減低利率對公司損益之影響。本公司財務體質一向健全，為因應業務規模擴大所需之營運資金及資本支出，以向金融機構融資為主，最近年度利息費用支出對獲利影響尚屬有限。
  - 2.匯率變動對公司損益之影響及未來因應措施：由於本公司外銷比重高，外銷收款主要以美金為主，對匯率變動之因應係以公司實際資金需求尋求當時最適之匯率兌換，預期匯率變動劇烈時則適時利用遠期外匯方式來規避匯率風險，最近年度匯率變動對公司損益之影響尚無明顯重大情形。
  - 3.通貨膨脹情形對公司損益之影響及因應措施：最近年度通貨膨脹對本公司損益之影響無明顯重大情形。
- (二)最近年度從事高風險、高槓桿投資、資金貸與他人、背書保證及衍生性商品交易之政策、獲利或虧損之主要原因及未來因應措施：
- 本公司最近年度並無從事高風險、高槓桿投資，也無資金貸與他人及背書保證之情形。
- 本公司轉投資之子公司悉依「公開發行公司資金貸與及背書保證處理準則」規定，訂定子公司之「背書保證作業程序」及「資金貸與他人作業程序」。
- 本公司從事衍生性金融商品交易之均是以避險為目的，非交易或投機性之操作。

(三)未來研發計畫及預計投入之研發費用：

項次	產品名稱	計畫說明	預計投入研發經費(仟元)
1	血管氣球擴張管(PTCA)	1. 進行高階產品開發與驗證 2. 進行產品功能性與安全性驗證 3. 規格擴充與性能提升	22,000
2	周邊血管氣球擴張管及週邊產品	1. 產品組合開發 2. 規格擴充與性能提升 3. 進行產品功能性與安全性驗證	6,750
3	輸尿管導管組及其週邊產品開發	1. 規格擴充與性能提升 2. 進行長期植入(365 天)產品功能性與安全性驗證	2,695
4	血管攝影導管及其週邊產品開發	1. 規格擴充與性能提升	1,100
5	引流導管組產品開發	1. 規格擴充與性能提升 2. 進行產品功能性與安全性驗證 3. 進行長期植入(90 天)產品功能性與安全性驗證	3,200
6	PTCD Kit	1. 規格擴充與性能提升 2. 進行產品功能性驗證	800
7	膀胱鏡針	1. 規格擴充與性能提升	650
8	CAPD 治療組	1. 規格擴充與性能提升	3,200
9	透析導管組	1. 規格擴充與性能提升 2. 進行產品功能性驗證 3. 進行長期植入(90 天)產品設計	1,700
10	導管固定貼片	1. 新產品設計與規格擴充 2. 進行產品功能性驗證	500
11	導引鞘組	1. 規格擴充與功能性附加 2. 進行產品功能性驗證	4,300
12	密閉式抽痰管產品組	1. 規格擴充與性能提升 2. 產品組合行銷	1,950
13	吹氣過濾器(溫控型)	1. 規格新增、擴充與性能提升 2. 進行產品功能性驗證	950

14	中央靜脈導管組(CVC)	1. 規格擴充與性能提升 2. 完成產品功能性驗證 3. 產品功能性附加與驗證	4,200
15	眼科相關產品	1. 規格擴充 2. 進行產品功能性與運輸驗證	500
16	傷口照護產品	1. 規格擴充與組合銷售 2. 進行產品功能性驗證	500
17	呼吸照護相關產品	1. 規格擴充與組合銷售 2. 進行產品功能性驗證	900
18	醫療器械組	1. 進行產品開發與驗證 2. 規格擴充與組合銷售 3. 進行產品功能性與安全性驗證	1,700
19	銀髮族照護	1. 產品測試與組合規劃 2. 進行產品功能性與安全性驗證	450
20	迴路管組	1. 產能擴充(自動化)與性能提升 2. 完成產品功能性驗證 3. 產品功能性附加與驗證	3,300
21	穿刺針組	1. 產能擴充(自動化)與性能提升 2. 完成產品功能性驗證(gamma 滅菌) 3. 產品功能性附加與驗證	2,450

國內外重要政策及法律變動對公司財務業務之影響及因應措施：無。

(五)科技改變及產業變化對公司財務業務之影響及因應措施：科技改變有助於本公司改善生產線之自動化、發展新產品及提高營運效率。在產業變化方面由於生化醫療器材產業的產品生命週期長，變化少，對公司影響不大，且隨著科技的進步，全球醫療器材之需求將逐年成長。

(六)企業形象改變對企業危機管理之影響及因應措施：無。

(七)進行併購之預期效益及可能風險：不適用。

(八)擴充廠房之預期效益及可能風險：擴充廠房之預期效益詳 P.183 重大資本支出預計產生之效益；其可能風險請參考 P.69~71 之伍、營運概況中有關發展遠景之不利因素及因應措施”B.不利因素”之說明。

(九)進貨或銷貨集中所面臨的風險：

1.進貨方面：

本公司進貨的前兩大廠商分佔 20%及 11%，此二家所供應本公司的原料並無特殊之特性，在國際市場上有充足的供應廠商，故並無被其控制之虞。

2.銷貨方面：

本公司最大客戶營收佔本公司銷售比重約為 11%，該客戶係本公司在國內市場之經銷商，本公司的產品是已取得國內 GMP 及有關認證，且是自有品牌的市場領導產品，在國內市場有一定的知名度及市佔率，且有多元的銷售通路，銷貨順暢，故無銷貨集中之虞。

因此本公司目前並無進貨集中或銷貨集中之風險。

(十)董事、監察人或持股超過百分之十之大股東，股權大量移轉或更換對公司之影響及風險：無。

(十一)經營權之改變對公司影響及風險：本公司於 102 年 6 月 24 日因董事及監查人任期屆滿進行改選，但並未發生經營權之重大變動，尚無對本公司財務及業務產生負面影響。

(十二)訴訟或非訴訟事件：

1.最近二年度公司訴訟或非訴訟事件：無。

2.公司董事、監察人及持股 10%以上大股東之重大訴訟事件：無。

(十三)其他重要風險：無。

**七、其他重要事項：無。**

# 捌、特別記載事項

## 一、關係企業相關資料

(一)關係企業合併營業報告書：

### 1.關係企業組織圖

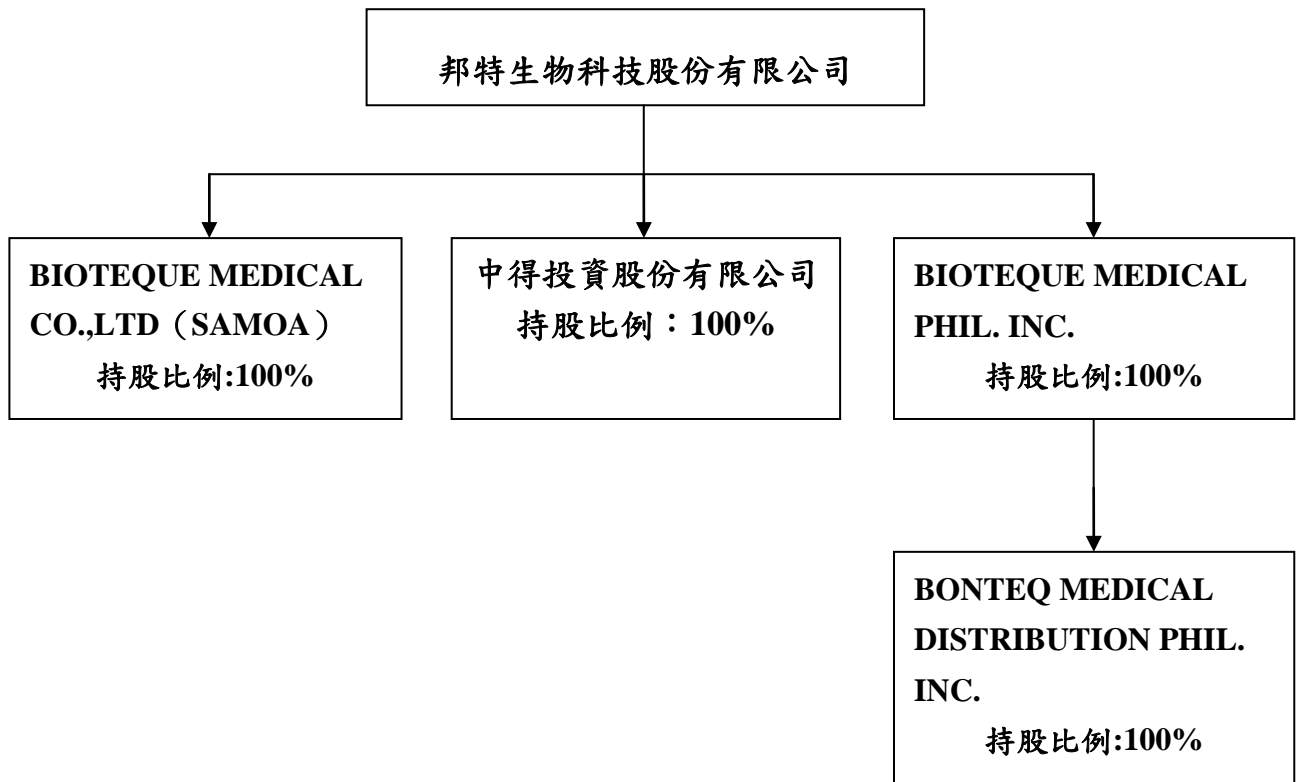



## 2.各關係企業基本資料

企業名稱	設立日期	地 址	實收資本額	主要營業或生產項目	報表日之 兌換率
邦特生物科技股份有限公司	民國 80.11.13	臺北市長安東路一段 23 號 5 樓之 6	NTD856,662 千元	醫療耗材之製造 買賣醫療設備之 進出口貿易	1
BIOTEQUE MEDICAL CO.,LTD(SAMOA)	西元 2007.02.15	Portcullis TrustNet Chambers, P.O. Box 1225, Apia, Samoa.	USD500,000 元	轉投資業務	31.62
中得投資股份有限公司	民國 100.02.23	臺北市長安東路一段 23 號 5 樓之 6	NTD28,800 千元	一般投資業	1
BIOTEQUE MEDICAL PHIL. INC	西元 2013.02.26	Hermosa Ecozone. Industrial Park Lots2-4, Block 14,Phase1.I,Brgy, Palihan,Hermosa, Bataan.	USD7,750 千元	醫療耗材之製造 買賣醫療設備之 進出口貿易	31.62
BONTEQ MEDICAL DISTRIBUTION PHIL. INC.	西元 2014.02	2015C West Tower Philippine Stock exchange centre,exchange road,Oigas Center,Pasig City,Metro Manila	Pesos10,000 仟元	醫療器材買賣	0.6803

註 1：所有關係企業不論規模大小，均應揭露。

註 2：各關係企業設有工廠，且該工廠產品之銷售值超過控制公司營業收入百分之十者，應加列工廠名稱、設立日期、地址及該工廠主要生產產品項目。

註 3：關係企業如為外國公司，企業名稱及地址得以英文表示，設立日期亦得以西元日期表示，實收資本額並得以外幣表示，但應加註報表日之兌換率。

3.推定為有控制與從屬關係者其相同股東資料：無。

## 4.各關係企業董事、監察人及總經理資料

單位：股；%；104年3月15日

企業名稱	職 稱 (註 1)	姓名或代表人	持有股份(註 2、註 3)	
			股 數	持股比例
邦特生物科技股份有限公司	董事長	蔡宗禮	3,798,000	4.43%
	董事兼 總經理	李明忠	1,773,912	2.07%

	董事	張邦彥	1,054,144	1.23%
	董事	李宜勳	1,648,893	1.93%
	董事	呂世光	1,431,456	1.67%
	董事	林進隆	215,973	0.25%
	監察人	李欽益	259,049	0.30%
	監察人	擎邦國際科技工程股份有限公司 法人代表：洪振攀	379,948	0.44%
	監察人之法人代表人	洪振攀	0	0.00%
BIOTEQUE MEDICAL CO., LTD	董事	邦特生物科技(股)公司 法人代表人-李明忠	500,000	100%
	董事	邦特生物科技(股)公司 法人代表人-蔡宗禮		
中得投資股份有 限公司	董事長	邦特生物科技(股)公司 法人代表人-李明忠	2,880,000	100%
	董事	邦特生物科技(股)公司 法人代表人-蔡宗禮		
	董事	邦特生物科技(股)公司 法人代表人-李宜勳		
	監察人	邦特生物科技(股)公司 法人代表人-張宜暉		
BIOTEQUE MEDICAL PHIL. INC.	董事長	邦特生物科技(股)公司 法人代表人-李明忠	3,329,000	100%
	董事	邦特生物科技(股)公司 法人代表人-林進隆		
	董事	邦特生物科技(股)公司 法人代表人-李宜勳		
	董事	邦特生物科技(股)公司 法人代表人-黃繹中		
	董事	邦特生物科技(股)公司 法人代表人-周森鈞		
BONTEQ MEDICAL DISTRIBUTION PHIL. INC.	董事	BIOTEQUE MEDICAL PHIL. INC. 法人代表人-李明忠	100,000	100%
	董事	BIOTEQUE MEDICAL PHIL. INC. 法人代表人-林進隆		
	董事	BIOTEQUE MEDICAL PHIL. INC. 法人代表人-李宜勳		
	董事	BIOTEQUE MEDICAL PHIL. INC. 法人代表人-黃繹中		
	董事	BIOTEQUE MEDICAL PHIL. INC. 法人代表人-周森鈞		

註 1：關係企業如為外國公司，列其職位相當者。

註2：被投資公司如為股份有限公司請填股數及持股比例，其他請填出資額及出資比例並予以註明。  
 註3：董事、監察人為法人時，應另加揭露代表人之相關資料

## 5.各關係企業營運概況

單位：新台幣仟元；103年12月31日

企業名稱	資本額	資產總值	負債總額	淨值	營業收入	營業利益	本期損益(稅後)	每股盈餘(元)(稅後)
邦特生物科技股份有限公司	856,164	2,237,892	356,213	1,881,679	1,127,161	308,710	290,902	3.43
BIOTEQUE MEDICAL CO., LTD	16,349	260,302	74	260,228	0	(1,026)	2,857	5.71
中得投資股份有限公司	28,880	32,098	1,549	30,549	780	496	(644)	(0.22)
BIOTEQUE MEDICAL PHIL. INC.	230,895	459,930	230,740	229,190	0	(9,588)	(13,446)	(4.04)
BONTEQ MEDICAL DISTRIBUTION PHIL. INC.	6,801	6,969	3	6,966	0	(273)	(266)	(2.66)

註1：所有關係企業不論規模大小，均應揭露。

註2：關係企業如為外國公司，相關數字應以報告日之兌換率換算為新台幣列示。

註3：

(二) 關係企業合併財務報表:同合併財務報表，本公司應納入編製「關係企業合併財務報表」之公司與依財務會計準則公報第七號應納入編製母子公司合併財務報表之公司均相同，且「關係企業合併財務報表」所應揭露相關資訊於前揭母子公司合併財務報表中均已揭露，不再另行編製關係企業合併財務報表。

(三) 關係報告書：不再另行編製，原因同上-相關資訊可詳前揭母子公司合併財務報表之附註說明。

二、最近年度及截至年報刊印日止，私募有價證券辦理情形：無。

三、最近年度及截至年報刊印日止，子公司持有或處分本公司股票情形：無。

四、其他必要補充說明事項議：無。

五、依證券交易法第三十六條第二項第二款規定應揭露事項：無。

邦特生物科技股份有限公司

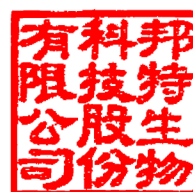

董事長：蔡宗禮

